青島時報

中華郵政特准掛號立券特別優待寄遞之報紙　電報掛號二五一四號

社址關山路十七號　電話三三五五號　郵政信箱一四三號

第二千七百二十九號

今日本報三大張

中央登記宣字二十一號

發行人 尹樸齋　編輯人 于衡湘

印刷所 醒民印刷局　民國十九年九月一日發行

本報價目

本埠	外埠
零售每份大洋四分	每月大洋一元二角
每月大洋一元	半年六元六角
半年五元四角	全年十二元四角
全年十元	

廣告價目

普通	特別
每英寸每日五角每月二元 全面每月二百五十元 每日五十元 半面每月一百元 每日三十元	每英寸每日一元每月三元 全面每月二百元 每日七十元 半面每月一百廿元 每日四十元

明華商業儲蓄銀行

上等房屋出租

茲有下列各處房屋出租

房屋地點	種類	間數	每月租金	其他
萊陽路十一號	二層樓連地下室	十四	一百五十元	
萊陽路十九號	二層樓	十	一百二十元	下房二間
棲霞路十一號	二層樓	十	一百二十元	
金口二路四號	二層樓	六	八十五元	下房二間汽車房一間
牟平路一號	二層樓	八	一百二十元	汽車房一間
福山路四號	二層樓	八	一百二十元	平房三間
魚山路四號	二層樓	八	一百五十元	汽車房一間地下室連傢俱
榮城路十八號	二層樓	十	一百廿五元	汽車房一間
榮城路二十號	二層樓	十	一百五十元	汽車房一間地下室
萊蕪路廿六號	二層樓	六	一百元	地下室
龍山路新六號	樓上	三	五十元	
龍山路新六號	樓下	三	四十元	
大學路三號	二層樓	九	一百三十元	下房四間汽車房一間連傢俱
黃縣路十一號	二層樓	二座	面議	整租分租均可

如欲承租請向明華銀行信託部接洽

交通銀行儲蓄部廣告

本行呈奉國府財政部核准另撥資本伍十萬元特設專部辦理儲蓄業務輔助民衆投資發展社會經濟現本埠冠縣路儲蓄支部及東鎮威海路儲蓄支部亦已先後開辦所有各項定期活期儲蓄存欵利率力謀優厚手續務求簡捷會計獨立保障穩固如承惠顧無任歡迎　備有詳章　承索即奉

地址　冠縣路九十三號 九十四號　中山路三十號　東鎮威海路二十七號

電話　五〇一一至五〇一四　五〇二一至五〇一四　五〇一五

金城銀行

△資本總額壹千萬元
△實收資本七百萬元
△公積二百六十萬元

業務要目

營業部　定期存欵活期存欵往來存欵通知存欵押匯及其他一切事務

儲蓄部　專營整存零付零存整付整存整付特種定存活存等儲蓄事務營業獨立會計公開利息優厚責任無限

匯兌部　國內各地均有通匯地點手續簡便匯遞迅速

總行　天津英租界中街

分行　北平 上海 漢口 大連 哈爾濱 南京 鄭州 蘇州 武昌 石家莊

青行　天津路元善里口

電話　經理室 五一一八〇　營業室 三七三八

電報掛號　中文七〇〇七　洋文 Kinchen

無線電報掛號均有

儲蓄章程函索即寄

訃告

哀啓者　先慈袁太夫人痛於民國二十一年十一月十七日壽終贛籍內寢茲擇於本月二十二日假三江會館開堂設奠訃告未週謹此奉聞

孤哀子胡家鳳泣血稽顙

律師李秉善承辦

民刑訴訟及非訟事件

登記過戶及商標註冊

撰擬文件及證明契約

接洽時間　上午八時至十二時　下午五時至九時

事務所　東[illegible]路拐角　和興路四三號

律師宋士斌遷移啟事

本律師承辦民刑訴訟事件，非訟事件，并辦理契約，代理其他法律行為，辦事敏捷，收費低廉，當事人如係貧民合於訴訟救助條件者，并可免收公費，代為求法律之保障，現由肥城路遷於平原路五號，委託諸君均請至新事務所接洽為荷

事務所平原路五號

面母

為美化面容唯一妙劑　其味芳香　其質精細　詢非普通膏霜所可比擬　初次來華　歡迎試用

▲▲青島經售處▲▲

福順泰 中山路　洪興德 海泊路　芸芳泰 高密路　華德泰 濰縣路　昇昌 中山路　祥雲壽 濰縣路

神州大藥房　金星大藥房　漢成大藥房　共和大藥房　大中華藥房　惠東大藥房

各大洋貨店　各大藥房　均有經售

大炮台香烟

絕妙好烟

另有中號三炮台即出售

社論

最後警告張景惠輩

大逆不道的鄭孝胥，我華民族，不能自行捕獲正法，而令被誅於韓人之手，未免無光，日昨已許論及之，目下張景惠張海鵬于芷山程國瑞李際春丁錦張璧等，竟受任爲總司令總指揮，計劃由榆關朝陽開魯等處，分路進攻，我政府認爲附逆入寇，罪無可逭，特令平津當局，沒收各逆財產，惟該逆等，明明華族，甘受異種委任，自殘同胞，苟非喪心病狂，即係冥頑不靈，然改邪反正，今日亦正是時機，不然，鄭孝胥之身首異處，不久即臨至己身，政府以形格勢禁，或不能執行討賊職權，即所謂沒收財產之處置，亦或未必能澈底作到，然而民衆方面，或與抱同情的其他被壓榨民族方面，則不能任其猖獗無忌，遺害世界之和平，而必將有以制裁之也。

該逆等大半係軍閥餘孽，原始即不解國家民族等名詞，作何解釋，祇是大頭肥腦中，充滿了權利勢力思想，及至作孽過重，地位漸失，乃對於現任各級軍政人員，積極疾視，不自講衆叛親離，宜得惡報，反恨他人奪我飯碗，此輩中國今日不在少數，並不限於張于丁程李等，既以權勢爲生活前提，則任何罪孽，皆不難由忍心而甘心而快心的作出，雖結果至於身敗名裂，短命喪生，亦所不恤。區區一部分財產，早已拚上棄置，任聽國民之沒收，且也奸狡成性，早有安置，留一個外人名義，頂一張日僑契約，日人既用其人使演華族自居之劇，則必能出頭包攬，不許我政府過問，又將如之何哉，所以欲處罰若輩，此種方法，恐無效力，祇有民衆力量，能制之死，彼既不能離却華人而獨處，則民衆以積憤所迫，熱血所激，必能伺得機會，使伏厥辜，肘腋之間，禍患伏焉，小之爲所部軍士之倒戈投誠，閃下一條光桿軍官，大之如鄭孝胥之一彈飛來，頃刻畢命，凡是得罪國民，即無自全之理，財產之沒收，原不置意也。

然以記者心理揣之，若輩畢竟是華種，祖宗墳墓，皆在華土，親戚友朋，幾多華胞，即使任何不知自愛，似亦不能無清夜夢醒，大汗淋漓之時，雖謂滿洲是華地，溥儀是華人，與投往日本國內，率日兵而寇中國者不同，然而日人明明掌握逆政，明明指揮滿兵，則又何以自解，猶憶馬占山再一度抗日之後，亦曾一度假面降日，及內幕之調查工竣，即又反戈抗敵，又義勇軍在東北討逆時，逆軍逆警，與之相遇，即被民族二字引之而去者，日有所聞，今之張于丁程李輩，固非馬占山之比，然既能反我而向彼，亦當能棄逆而投順，若輩心無定向，腦頗單簡，我若以國民正義責之，以國際大勢嚇之，似亦能一念及此，立刻改其邪念，使皈依正法，若輩果能一念及此，則滿軍內潰，立功更易，與義勇軍聯絡，先破壞僞國存在的既成事實，功高全國，無與倫比，不但鄭孝胥之喪生，決無此慮，而國民論功行賞，自當首列一等，是在若輩之自計耳。

復次，今日國聯情勢，略有轉机，即英法各國，亦感於袒日之決無良果，所以承認僞國四字，聲明決不認可與我有害之任何議案，國內民衆，此時痛憤已極，無可再遏，張學良氏，奉令備戰，晉閻且已助兵，馮氏亦示合作，陳濟棠更電促蔣委員長，出師抗日，願以實力作助，其他各方，皆同此心，是日人年餘的擴大戰事，適以促成我華之團結更行堅固，由上述情勢言之，僞國決無存在之可能，代逆方作戰之所謂司令指揮，亦決無倖免之理，將來生命，且不免於一喪，身外財產，更無足云，鄭孝胥即在前車也，張景惠輩，果尙自計已身利害者，禍福得喪，即在此時，舉足左右，生死所關矣

土肥原與梅津溥偉等 連日秘密商擾亂計劃

梅津僕僕往返平津行動極詭密可疑 平津前途危機四伏

【天津二十日下午八時二十分本報專電】土肥原自前日祕密抵津後、連日小磯、坂原、梅津及叛逆溥偉等、均陸續前來、聞該日逆等人、現已作數度祕商、關於大舉擾亂平津計劃及進行步驟、業已有切實決定、惟該等會議時、極爲祕密、內容如何、未能探悉、

【北平二十日下午七時四十分本報專電】日少將梅津，近日往返平津，行動極爲詭密，前日曾在平一度召開祕密會議，旋即去津，與其同行者，有參謀部員，牟田及富永西口中佐等十一名，聞梅津所負重大使命(一)對於石本事件，(二)對於僞奉山路保護事件，(三)對於東北義軍協力討伐事件(四)對於旅大爲進攻策源地事件，(五)對於張學良爲抗日中心事件(六)關於其他某項事件

我軍南嶺防綫鞏固 山高樹密敵機失效

【天津二十日下午八時三十分本報專電】石河昨發生小衝突·同時南嶺敵軍·我軍南嶺防綫·極爲鞏固·亦向我進攻·但情形均不甚激烈·且以山高樹密·敵軍飛機·毫無效力·現開魯馮占海朱霽青兩部·業將蒙匪擊潰·包圍通遼·熱邊日騎兵·雖有大舉向凌源前進模樣·但我軍已預先得訊、準備迎擊·又日第八師團長西義一·十八日由榆返錦後·其隨護來榆之鐵甲車·仍留榆站·日前由南海面日艦運卸之械彈給養·均亦由城內日軍用大車向角山寺搬運·目下在榆日僑百餘人，十八日全部離榆東去·情形似又緊張·

救國軍司令秦鳳山 電京報告黑山戰況

【南京二十日電】救國軍騎兵三路司令秦鳳山·十九日電其駐京通訊處報告云·十五日黑山敵兵營·運到子彈卅餘箱·無綫電機一架·我軍據密報後·旋召幹部會議，議進攻該城，予敵一大打擊·待計劃完成·我軍即分三軍進攻·午夜到達距該城三里之古家棚·當時將敵電綫破壞·另派便衣敢死隊二百人預伏大壕及鎮安兩側·堵禦敵援軍·並斷其歸路·當我軍將進南關時·敵始發覺·我軍乃取包圍形勢·向前猛衝·官兵奮不顧身·遂將南關外佔領·迫進城下·敵見形勢緊急·猛以裝甲車三輛·掩護出擊·我軍以大刀隊應戰，繼以肉搏·混戰約二小時，敵乃退入城內·拂曉因天降大雪·寒氣刺骨·我軍以衣單難支·遂撤退·

駐錦日軍第八師團 連日西開絡繹不絕

【臨榆二十日電】駐錦日軍第八師團司令部及彈械給養等·均在交大院內·九日起西開·兵車絡繹不絕·但數目不等·有少至十餘人亦用車一列者·義縣城內鼓樓二層·每層架機槍大砲各一門·駐城日軍·除警備司令官及士兵數十名外·並有指導司令官一名·聞朝陽寺之日軍·即歸其指揮·自義縣至清河門間之僞軍·爲杜仲山門子軒二團，分駐此廟溝·石家堡·靠山屯·雷神廟·閻家屯·高台子一帶·每團約五六百人·錦西在紅螺見駐有衞兵一團·團長王永福·縣城及暖池塘等處·有僞軍溫庭玉部五千餘·歸連山指導部日人下山玉璽指揮·開十三日以後·各僞軍均有調動·該項部隊·係臨時招募者·烏合之衆·決無戰鬬能力·

王德林派代表抵平 極力否認王已入俄

【北平二十日電】(一)王德林代表·昨晚由吉林抵平·否認王已避入俄境·據談·王仍在東寧籌備反攻，日傳王已赴俄·或係因王曾令其軍官將眷屬遷入俄境所誤(二)近數日內·僞奉山路綏中與萬家屯間之義軍，甚爲活動·常與日軍交戰·夜間尤爲活躍·山海關附近·時聞槍聲·至秦皇島方面·甚爲安謐·九門口仍有炮聲·但係小規模接觸·無大戰·山海關一帶·連日大雪，氣候奇冷·敵在榆關築有陣地·南接前莊土城石河橋·北自二道溝至二郎廟觀山·挖有長二十餘里之戰壕·并築有堅固砲台·北寧路鐵工廠材料·被敵運去一空·均爲構築防地之用·(三)朝陽十八日竟日無接觸·日軍六八師團·向嶺南及朝陽推進·日軍三堅正部·已開到南寧·距我軍陣地僅五里·日鐵甲車不時開炮尋釁·聞開魯義軍馮占海部·昨擊落敵機一架·刻正與關東軍第六師團作戰中·現各路義軍首領·俱刺血爲盟·決聯合抗日·

鄧楊劉主張舉行 成都會議

【漢口二十日下午七時四十分本報專電】鄧錫侯楊森劉存厚·通電川中各將領·主張舉行成都會議·辦理川局善後事宜·

【南京二十日下午九時二十分本報專電】張羣即將入川·整理委員會將改爲建議機關·以川軍六將領及川中紳士等·會合中央所派之委員組織之·

越南華僑抗日愛國熱

捐欵八十餘萬元接濟各抗日軍隊

【上海二十日電】越南華商經濟聯合會會長顏子俊，近麥榆關失守，關外喋血殺敵之義軍，尤需後方之接濟，否則重使受挫敗退，華北亡，全國動，因此特募集捐欵八十餘萬元，並推派代表張詢返國，親赴關外，調查義軍作戰情形、並考其環境之所需要，俾便接濟，茲悉張氏已於前日，偕其夫人，搭安南輪抵滬，即往華僑聯合會，接洽一切，記者昨晤張氏於旅次，叩以此次回國之任務，據云，本人此次返國，係受越南華僑經濟聯合會會長顏子俊先生之託，向各方接洽接濟東北抗日義軍事宜，因本會現由安南地方之米商，布商，會館，茶商各華僑團體，共集有捐欵八十餘萬元，該項捐欵，純係以接濟國內抗日各軍之用，本人此次返國，僅攜有數萬元之慰勞物品，明晨七時，即由滬乘快車晉京，謁國府當局，探詢最近對日意見，稍事勾留，即乘車北上至北平，轉道往熱河遼西一帶，實地考查義軍作戰情形，然後按其抗日之功績，並審其環境之所需，分別電告顏會長，將所撥欵接濟，該項捐欵，決直匯抗日各軍，不再經過任何團體或私人之手，以免流弊，現本人得華僑聯合會之介紹，到平時，得與熱河抗日軍第六路總指揮嚴伯威共同前往視察，殊覺欣愉，至於何日返滬，則尙不能決定云·

蒙古代表電請 罷免石青陽

【南京二十日電】蒙古王公晉京代表郭爾十却爾等，日前電呈中央，請能免蒙藏會委員長石青陽，昨蒙藏會某當局發表談話，分別指正該電之誤，逐條加以駁斥·

各軍事長官 不得薦縣長

【南京二十日電】內政部呈請中央通令，飭各省，注意縣長人選，並呈請中央·飭令各軍師長·嗣後不得向各省政府保薦縣長·

★　★　★

李宗仁抵港晤胡李 商西南抗日事宜

立法院昨議決組織憲法起草委員會 黃紹雄與李已晤面

【香港二十日下午九時十五分本報專電】李宗仁昨抵港後，即往謁胡漢民李濟琛等·商談西南抗日事宜、及對時局應取之態度、又黃紹雄昨日亦抵港，當即與李會晤·

【南京二十日下午八時二十分本報專電】立法院今議決組織憲法起委員會·以孫科爲委員長·吳經熊張知本爲副委員長·焦易堂等爲委員·

馮玉祥令舊部 開赴前綫抗日

【北平二十日電】馮玉祥將令其舊部鮑剛張人傑兩旅，及在山西之衞隊騎兵千餘人·日內開赴前綫抗日·現正在接洽籌備中·

廣州各界募款 籌備天空防務

【廣州二十日電】廣州市民各界，昨日成立籌劃天空防務委員會、籌款、及防敵由天空進攻事宜·現將用三種方法籌款、一，出售救國會扣留之日貨，二，發行獎券，三，向城中商店住戶，征房租半月、

覃振談話

【又電】覃振昨日下午一時召集懲委會各委，開談話會，指示今後工作，如何推進，旋乘車赴滬，臨行對記者云，以兩事自勉，一，對交付懲戒案件，決認眞辦理，不稍寬假，二，懲戒案交到後，僅限一星期內卽辦，不使積壓，三四日即返京云，公務員懲戒會皓，(十九日)舉行談話會，旋舉行覃就職後第一次議會，該會前主席委員茹祖權辭職，覃振翁敬棠繼任

國府命令

【又電】國府昨日命令，一，代院長宋呈，據鄂省府夏呈稱，祕書處，科長江文波，民政廳祕書，傅肴戴科長魏尙形，饒校文，另有任用，均請免本職，應照准此令，二，代院長宋呈，鄂省府復呈，出周鵞爲鄂省府祕書處科長，魏席侯爲鄂省府民政廳祕書，饒光亞爲鄂省府民政廳科長，照准此令，三，代院長宋呈，據代青海主席馬麟呈任周光輝爲青海省府建設廳科長，應照准此令，四，代院長宋呈，據陝西省政府楊呈稱，祕書處祕書蘇資深，另有任用，科長張振鐸呈辭均請免本職，應照准此令，五，代院長宋呈據陝西省政府楊呈任王監英爲陝西省政府祕書，張仞鳴爲陝省府祕書處科長，應照准此令，六，代院長宋呈，據冀省府于呈·任戴聯陰爲冀省府建議廳技正，應照准此令，七，代院長宋呈，據察省府宋哲元呈稱建設廳祕書郭子輪，因事撤職，科長李蔭華另有任用，均請免本職應照准此令，八，代院長宋呈，據察省府宋哲元呈任李蔭華爲察省府建議廳祕書，應照准此令，九，代院長宋呈，據晉省府徐呈稱，實廳科長成元治呈請辭職請免職應照准此令，十，代院長宋呈，據晉省府徐呈，任張樹栻爲晉實廳科長，應照准此令。

中國航空協會發起 航空救國運動週

每年『一二六』爲運動日期

本社昨接中國航空協會來電如下(銜略)竊本會爲遵行總理航空救國遺訓·輔助政府·幷倡導國內及僑外民衆·發展航空，充實國防·統一民衆一切航空事業起見·茲經本會議決定·每年一二六爲航空救國運動週·俾全民衆一致團結·協助本會努力航空事業·以救國難·除電請國民政府·通令全國各省市機關團體學校遵行外·特電奉聞·中國航空會叩智(二十日)印·

蔣注重軍譽

途遇軍官坐車 當即拿下嚴辦

【南京二十日電】蔣十八日仕途中遇軍官坐車，態度極委靡，以其有失軍譽，即叱停車，詢係教官史怒震，當交谷正倫嚴辦

魯韓元旦赦囚事 大受各方責難

全國律師協會既質問於前 監察院或將提出彈劾於後

【上海二十日電】全國律師協會，以山東省主席韓復渠元旦頒布特赦，大赦四徒二百餘人，未經法定程序，有損法治精神，去電質問

【南京二十日電】司法當局談，報載韓復渠於新年頒赦大典，釋放囚犯二百餘名，此事眞相如何，魯高法院尙無報告到京，如確爲事實，顯係違法，應由監院提出彈劾，因大赦乃國家大典，非省府所得過問

蘇高法院對陳獨秀案 起訴書全文補誌

（續前）

王子平部分

被告王子平，又名曾猛，浙江溫州人，民國十二三年間，赴廣東投考黃浦軍校未遂，由友人介紹在該校充當錄事，隨轉入廣東總工會，任司書職，旋因薪薄辭職，流寓廣州幾三年，至民國十六年，(一九二七)經友人秦丁郁之介紹，入上海江灣路崇文堂印刷所當校對，並因崇文堂副經理豪千之勸，加入共黨，同年十月間，被遣赴莫斯科，入中山大學讀書，至民國十七年，因病回國與左派反對發生關係，即被幹部派開除黨籍，乃改入託洛斯基派，担任黨中抄寫印刷宣傳文件工作，當捕獲時，被告正在印刷，校內生活，及，火花，二種，據稱黨中囑印，校內生活，一百份，火花，二百五十份云云，核其所爲，自係加入共產團體，幫助宣傳共產主義，既據供認不諱，自應負刑事罪責

何阿芳部分

被告何阿芳，一名何芳，又名何正鋒，浙江瑞安人，於民國十五年到上海，十六年二月經友人金嘉韓即金石生介紹加入共黨團體，充當送信員，民國十六年九月，被派赴莫斯科東方大學及中山大學研究共產主義，先後約三年，出校後，在紅色共厰裏做銅匠，約半年，被逐出境，至民國二十年四月回上海，即在卓華機器等厰做銅匠，旋即加入託洛斯基派，於本年九月二十三日，遷住塘山路業廣里第三百三十五號樓下，與王子平共同印刷中共反對派反動刊物傳單等文件，以上事實，均經被告在捕房高二法院，公安局及本處詳細陳述，並拘捕時，適在進行印刷工作，當場搜出大批，火花，校內生活，等反動文件，核與供詞，皆相吻合，查被告加入共產團體，及宣傳共產主義之幫助，供證既屬兩確，應即依法訴究·

王兆羣部分

被告王兆羣，據其述稱，係安徽南宿州人，本年十月間，因友人李恩昌之介紹，囑其到上海尋小珊謀事，寓居謝小珊家中，遂於十月十五日與彭述之等一併被捕，堅不承認有加入共黨情事，查謝小珊家係屬共黨中央機關，常作集議開會之所，業經謝小珊一再供述明白，矧共黨係秘密團體，其集議處所，何等嚴密，自不容黨外人側身其間，况被捕時，正在開會，被告如果並無若何資格，何致容其列席與議，既經當場被捕，其爲共產黨人加入團體集會自無疑義·

郭競豪部分

查郭競豪爲彭述之之弟，原名彭道之，有共產黨學校登記表可證，本處卷第二宗六六頁，據登記表載則被告現年十三歲，民國十四年，一九二五，九月間，在湖南長沙，加入共黨，嗣後無形脫離關係，復於民國十八年，一九二九，十二月間，在上海加入反對派，從前曾做學生運動，改入反對派後，從事於滬東區區委及學生運動，現在担任組織工作及學生運動云云，據此記載，被告殊有加入共黨團體之重大嫌疑·

梁有光部分

當本年十月十五日破獲東有恆路春陽里共黨中央機關後，即搜獲小條通信處，探捕根據是項地點即至大通路斯文里一〇四四號搜捕，因夜深打門，被告等作僞心虛，除另一人越窗逃去外，被告梁有光自窗口跳下，繞逃十餘步，即被探捕追獲，高二分院卷四四頁，並在屋內起出反動書籍多種，訊之被告稱非其所有，但被告既非共產黨人，自應安坐室中，靜待搜查，彼何必驚惶若此，茲經上海市公安局查明，被告係中共反對派之各省視察員，甫由廣西到滬者，有上海市公安局公函可證，本處卷第二宗六四頁，是被告係屬共產黨員，已有相當之證明，云，所稱尋找我弟梁有朋云云，顯屬掩飾之詞，自難予以置信·

王鑑堂部分

被告王鑑堂，對於參與共黨工作，一再究詰，均極端否認，查閱高二分院卷宗，探捕往拘時，係根據謝小珊家內搜出之通訊處小條，且又在被告家搜出反動書籍十種，詰訊被告，諉稱書籍係前樓住戶王伯平的，惟王伯平既無從查傳，而被告姓名又與共黨中央機關通訊之姓名却相符合，有捕房西探戈而特報告書堪資引證〔高二分院卷四五頁〕·是被告爲共產黨員之一，亦屬顯明·

觸犯法條

綜上論結，陳獨秀，彭述之，張次南，濮一凡，王武，宋逢春，王兆羣，郭競豪，何阿芳，彭道之，梁，光，王鑑堂等，組織以危害民國爲目的之團體或集會，均觸犯危害民國緊急治罪法第六條，又陳獨秀彭述之以文字爲叛國之宣傳及王子平何阿芳爲叛國之宣傳之幫助，並有觸犯同法第二條第二欵之重大嫌疑，起獲共黨書籍文件，係供犯罪所用及犯罪預備之物，請據同法第十條，刑法第六十條一二欵，一併沒收，合依刑訴法第二百五十三條第一項，提起公訴，江蘇高等法院檢察官朱攜·

巴黎擁護人權會 一致主張正義 宣佈日本爲侵略國家

【巴黎十九日路透電】此間擁護人權會、于本月十六日在巴黎開會、巴黎大學教授、與其他智識階級、列席者甚多、一致通過總理彭古氏之決議、內容如下、（一）宣布世界日本爲侵略國家、（二）法政府領導各小國、擁護中國主張、三、引用國聯盟約及經濟制裁、

彭古演說 對中國表同情

又電、德國自提出軍備平等要求、及彭古氏領袖左派勢力組閣後、法國對中日問題、漸能主持正義、維護國聯盟約、素以袒護日本著稱之法國報紙、近已改變論調、表示同情於中國、而攻擊日本帝國主義之橫行、上星期彭古在議院演講、中國狀態混亂、爲大革命後必經之程序、法國在革命時、亦曾經此種不安之現象、故不能不對之表示同情、法與中國友誼素篤、但此並不阻礙法國主張正義及法律、日本因有條約上關係、對滿洲局勢、或有特殊情形、但法國以審判官之資格、列席國聯行政院中、世界上任何國家、不能拘束法國之所行動、如法國爲他國條約取束縛、則正義無有、國聯亦隨而消滅之、

中國代表 對國聯失望

【日內瓦十九日路透電】中國代表團、對昨日十九國特委會開會之結果、認爲異常失望、因該特委會并未容納中國方面之提議、決議案效力毫無增加、且決議案對於日本之非法行動、亦未深切責備、甚至對於不承認滿洲國一層、亦未指明、中國代表團并謂昨日特委會之決議、雖已承認爲最後決議、但該決議并無如日本另有異議時、不必討論字樣、據觀察意見、覺無論如何、昨日特委會之決案、對於日本已大有讓步、國聯放棄非會員國參加特委會工作實保日本之重要勝利、且和解談判進行、亦并未完全無望、故前途尚不能認爲絕對悲觀、

美兩總統 晤談中日事件

【華盛頓十九日路透電】美前任總統胡佛與新總統羅斯福、會晤時所討論事件、雖尚未可知、但據一般人之推測、美日二國關係及遠東形勢、爲會商之重要問題、羅斯福即已正式宣佈其對遠東政策、即日決再聲明、將繼續實行胡佛及史汀生所採取之外交方針、同時對日美二國關係、日趨惡劣、每次美國宣佈其對遠東政策後、日本方面即有反響、甚至危害其美僑在遠東之生命財產、例如橫濱勝家公司之被毀、大坂花旗銀行之被暴徒毀壞、美領事在滬之被日人之兇毆等事件、實足以使日美形勢緊張、且據東京來電、謂日本軍事當局、對於美國肆意反確消息、藉以煽動日本民衆之仇美空氣、益足以使美國市民對日本之切齒

太原警備部 開治安會議

當即決定辦法九條

【太原二十日電】并市近頗不靖、警備部十八日特召開治安會議、當決定辦法九條、一、不問軍警憲工商學各界、有捏造黑白、謠言惑衆者、捕獲訊明槍決、二、凡關於交通設備如電線橋路等、有故意破壞竊盜、以妨事机者、訊明槍決、三、凡未許可之結會集社、致妨治安者、分別訊明槍決、四、凡有不利於治安者、宣傳及煽惑民衆之印刷品、一經查獲、印者及承印者一律訊明槍決、五、凡在淨街時、有不服衛戍官兵指揮者立即送部嚴懲、六、各部官兵攜帶武器私自遊街者、查獲依法嚴懲、七、娛樂場所加派便衣暗查、八、每晚八時起至次晨六時止、派兵分組稽查、九、臨時發生事故、不在規定者、較重者得立時用電話請示、

財部召各機關 開聯席會議

討論統一收支辦法

【南京二十日電】財部十八日午、召集各机關開聯席會、討論統一各机關收支會、鐵道交通實業外交司法內政教育等部、均派代表出席、財部會計司長秦汾主席、根據國府通過之統一中央各机關收支四項原則、報告實行會計統一制度、及有收入各機關、將收入一律解交國庫、各部經費開支、亦由國庫接濟發給、俾便考查現在財政實況及國營事業、並可對軍政各費作平均支配、旋各代表發表意見、對原則上詳討、各代表因討論範圍及提出辦法、非代表職權所能決定、會商畢、僉主、報告主管長官、候訓到後、再開會決定一切、

去年海關稅收銳減

又宋子文發表去年度海關稅收、共關平二萬零二十三萬九千兩、較前年減四千五百八十四萬八千兩、收入中進口稅一萬六千五百三十萬一千兩、出口稅一千九百萬八千兩、轉口稅一千三百十九萬一千兩、其餘爲噸稅、東北被佔各關稅祇六個月、估計損收逾一千五百萬兩、全國各關中、滬關稅收最多、計九千二百八十萬一千兩、但較前年仍減三千一百萬兩弱、其次爲津關、計二千五百零九萬六千兩、較前年增一百六十六萬兩、青島、汕頭、九龍各關亦增、其他均減、關稅擔保之外債、賠款、連善後債款、皆如期照償、共支二八、八一五、九九六金單位、又規元一九、七四六、七零一兩八錢四分、共計七零、五九二、五零八兩一錢四分、較上年少四千九百餘萬兩、擔保之內債亦照償、遵照去年國府命令、月撥八百六十萬元、

即墨縣靈山啓事

敬啓者靈山聖母廟建始於周代載在縣乘凡有危難疾病者誠心默禱應驗異常以故年來各界許願捐金重修殿宇者絡繹不絕前因工程浩大曾經發出緣簿若干冊勸募至今尚未完全繳回誠恐無恥之徒假託謀利有玷靈山業經大會議決所有在外緣簿着於二十一年底完全繳回靈山工程事務處不再化募致滋流弊此後遇有在外借端募捐一經查覺即以招搖送官究治如有善男信女情願慨捐者請交至即墨縣商會收轉或親交靈山頂事務處爲盼此啓

即墨縣靈山頂工程事務處董事會啓

奶羊出售

現有瑞士奶羊數隻小公羊一隻出售要者請到無棣二路五十八號吳宅接洽可也

本主人啓

膠濟鐵路車務處招商承保運輸貨物及倉庫存貨火險啓事

廿二年一月一日

本路現在青島大港濟南三站添設倉庫發行提貨單凡由鐵路代保火險各保險行如願承保此項貨物者務須於二十日內至本路營業課接洽爲要

膠濟鐵路管理局招商承辦特字第一五二一號警察制服廣告

本局現奉鐵道部批准標購警察制服等項如願承辦者可至材料處採辦課領取標單此項標函限於二十二年二月六日下午三時以前送到即於是時在本局當衆開標過期標函概作無效特此廣告

膠濟鐵路管理局招商承辦特字第一五一一號機車務員工制服廣告

本局現奉鐵道部批准標購機務處員司春季制服及車務處夫役冬夏季制服如願承辦者可至本局材料處採辦課領取標單此項標函均限於二十二年一月二十三日下午三時以前送到即於是時在本局當衆開標過期標函概作無效特此廣告

膠濟鐵路管理局招商承辦特字第一五三一號甲字第一八四號車務員工制服廣告

本局現奉鐵道部批准標購車務員工春夏冬各季制服如願承辦者可至本局材料處採辦課領取標單此項標函均限于二月一日下午三時以前送到即于是時在本局當衆開標過期標函概作無效特此廣告

膠濟鐵路局招標承辦四方中學校第二宿舍工事廣告

本路現擬建築四方中學校第二宿舍如欲承辦此項工事者自登報之日起至本局工程課繳納圖說費拾元領取圖樣工事說明書投標章程標單格式照章投標無論得標與否所繳圖說費概不發還此項標函定於民國二十二年一月廿七日上午十二時以前向工程課投遞過時不收即於是日下午三時在工務處當衆開標特此廣告

中華民國二十二年一月　日

愛國獎券

第四期普券已到青島準二月十日在平開獎本期券特點是號額增至一一一三六個獎金增至二四五〇五元每券十張保得一獎存券無多請從速購

△本市代售處▽

震泰號、青年公司　中山路
中華書局、世界書局　即墨路
振華商店　河南路
泰昌厚　高密路
華新昌　四方路
乾順泰、芸芳泰　高密路
萬利榮　中山路
華興和　河北路
大華商行　濟南路

鮮花

逕啓者本園專蒔鮮花四時俱備開辦迄今已念餘載對於花卉之灌溉培植獨有心得證諸歷年養成之花咸受各界之贊許可知決非虛言今值歲序更新案頭清供尤不可少應時之花如梅花蘭花水仙海棠等等敝園無不羅列俱全清芬馥郁萬紫千紅既係文人高士清賞之雅物復爲新年饋贈之妙品倘蒙惠臨賜顧或屈駕參觀均不勝歡迎之至

長春花園主人謹白　地址湖南路廿八號

招租

今有坐落長山路二十七號洋房一座建築堅固光線充足院落寬敞建有汽車房及下房數有上下水道樓上樓下均設浴盆院內植有花木設備完全極合高尚住宅及醫院之用且租價分外低廉有欲租者請掛電話二五九八商酌或向看房人接洽均可

金口一路七號新屋招租

金口一路七號新蓋三層樓房一所十大間樓上下各有廚屋兩家俱住極爲合宜熱水管澡盆設俱全願租者請至工務局與吳君守方接洽電話四一〇三

敬告戴眼鏡諸君

目力有深淺鼻樑有高低面部有胖瘦由眼鏡專家驗過目力量過面部方爲相宜否則任意購之不但無益于目力且有害非淺也鏡架有男戴有女戴有年青年老戴之分別由眼鏡專家指導方爲合宜否則誤購之不但不雅觀且失自己之人格也

（上海眼鏡製造行）

上海眼鏡製造行　青島中山路

本行有見於此特在本市中山路交通銀行右首開設眼鏡製造行自備机器磨製鏡片無論近視老花散光等等皆可磨製爲各界諸君目力造福也

解決黑籍同胞苦海問題 戒煙健身丸

夫鴉片白丸海洛因金丹嗎啡等物純係殺我同胞利器盡人皆知本堂久鑒市上各藥只能戒癮而根株難斷爲普救同胞計特秘製戒煙健身丸積數十年之經驗行銷南北各省戒除同胞不可勝計且藥性和平百病不發決無嘔瀉煩悶諸弊凡以服藥之後不誤工作毫無痛苦早經國府衛生署審查合格認爲戒毒聖藥許可推銷全國諸君欲思戒除苦海請先一試如不見功原洋退回所望黑籍同胞萬勿失此良機　購者另有詳單說明

價目　大包一百粒售大洋一元　小包五十粒五角　概不拆包零售

本市代銷處

至誠藥社　東平路
膠東大藥房　北平路
頤壽昌　海泊路
長春堂　中山路
永安堂　天津路
恒泰號藥房　芝罘路
魁華藥房　威海路
大同藥房　益都路
太和藥房　易州路
長春堂　山西路
通順堂　博山路
復元藥房　金鄉路
道古藥店　台東二路
德生藥房　台東鎮口
人和藥房　台東三路
東興藥房　台東三路

青島總經理處四川杏林堂藥房　膠州路一〇五號　電話三五四一號

成文堂筆記書局

總局　天津路　電話四〇六八
分局　高密路　電話四二七五

經理　商務印書館　中華書局　世界書局　北新書局　現代書局　光華書局　南京書局　神州國光社　亞細亞書局

出版　各種教科　辭典英文　詩集文集　小說雜誌

發售　古今書籍　儀器文具　體育用品　中西簿冊　學校表冊　美術書片　湖筆徽墨　銅鼓洋號　風琴簫笛　自來水筆　各種掛圖　美術卡片

趙宗漢啓

鄙人遺失四方隸字陽文牙章一顆文曰趙宗漢章四字此後該章作爲無效特此登報聲明

趙宗漢啓

青島市政府購辦委員會通告　第廿三號

爲通告事本會現擬招商標修港務局前海棧橋舊石基部份各商有願承辦者可自本年一月廿一日起每日於上午九時至十二時逕來本會領取標單及說明書等件詳爲閱覽即將該項價格切實估計填註封固以便投標此項標函統限於一月三十一日下午二時投遞本會即於是日當衆開標過期標函概作無效特此通告

中華民國二十二年一月十九日

青島市政府購辦委員會通告　第十一號

爲通告事本會現擬招商標辦工務局翻修湛山大路北段路面及加鋪車軌石工程各商有願承辦者可自本年一月十三日起每日於上午九時至十二時逕來本會領取標單及說明書設計圖樣等件詳爲閱覽即將該項價格切實估計填註封固以便投標此項標函統限於一月二十日下午二時投遞本會即於是日當衆開標過期標函概作無效特此通告

中華民國二十二年一月十一日

遷移啓事

敬啓者敝行在湖南路浙江路轉角建築樓房現已落成今擇定一月九日遷往該房照常營業務望各界惠顧無任歡迎之至

營業科目

經理美國發施登各式汽車輪胎
經理德國愛奇廠各種汽車油漆
專售歐美各式汽車零件
兼售修車各式應用器俱
修理各式汽車精工加料
出租新式汽車日夜通用

電話　四三七五　四三三三　四一三九　四七二六

大美汽車行謹啓

公安局招領

發現地方	發現時期 月	發現時期 日	物品 名目	物品 數量
招遠路	一	六	自行車	一輛
陵縣路	一	七	青毛圍巾	一條
公共汽車站	一	十一	藍布洋皮襖	一件
冠縣路	一	二	青呢小帽	一頂
安徽路	一	十二	頭髮	十小把
招遠路	一	十四	乾電池	六塊
李村路	一	十四	白線毯	一床
李村集場	一	七	鈔洋	二元
和興路	一	十二	淺灰布棉袍	一條

省會公安局化驗註冊 人參衛生戒烟丸

此丸專戒鴉片嗎啡白面等癮功兼滋陰補氣性質和平不寒不燥冬夏咸宜無論男女老壯服用絕無上癮之虞製造純用上等藥材保無毒質曾蒙濟南公安局及本市社會局化驗註冊證明堪稱戒毒者之寶筏戒癮同胞曷購試之

價目　每袋七十五粒售洋一元　外埠函購另加郵費二角

華北總經理濟南城內芙蓉街公記衛生堂

青島分銷處　海泊路十四號　廣聚祥

特別啓事

啓者本公司在中國各大商埠辦理保險以來已有多年久爲紳商所信用今爲便利營業起見凡有華人保險一切交易特重託泉記賬房代理保費格外體廉設有不測無不迅速賠款凡蒙惠顧請直與泉記賬房接洽可也敝行無不歡迎

泉記賬房現寓邱縣路三號同興北棧內

三井水火保險公司敬啓

電話四五三三號

治咳聖藥 止咳 清肺丹

能清肺順氣止咳化痰宣泄風寒哮喘咳嗽喉管發尖胸悶惡心內傷外感各種新舊咳嗽服之無不奇效

唯一補品 延嗣 保腎丸

此藥能培補腎水滋陰養榮起衰扶弱凡腎精虧損腰背疼痛頭暈眼眩夜不安眠夢遺滑精等症均宜服用過一打勝服山參血茸數兩

異軍突起之—

總發行所　烟台仲模製藥社

青島總經理處　治生兒科醫社　青島江甯路勞材院內

○經理處○

中山路　共和大藥房
四方路　漢成大藥房
李村路　神州大藥房
天津路　神州大藥房
天津路　惠東大藥房
中山路　長春堂

蔡司伊康

特別分色軟片（又名特別快軟片）　函索樣本立即寄奉

本市經售處　中山路　鴻新照像館　天真照像館

IN YOUR SNAPSHOTS with

ZEISS IKON　ORTHO ULTRA

EXTRA RAPID FILM

特別分色軟片　因該片塗有雙層藥膜不畏暈不普通軟片快三倍不論光線強弱雖在陰雨天氣亦可攝出十分優美之照片

欲攝優美照片請用蔡司伊康

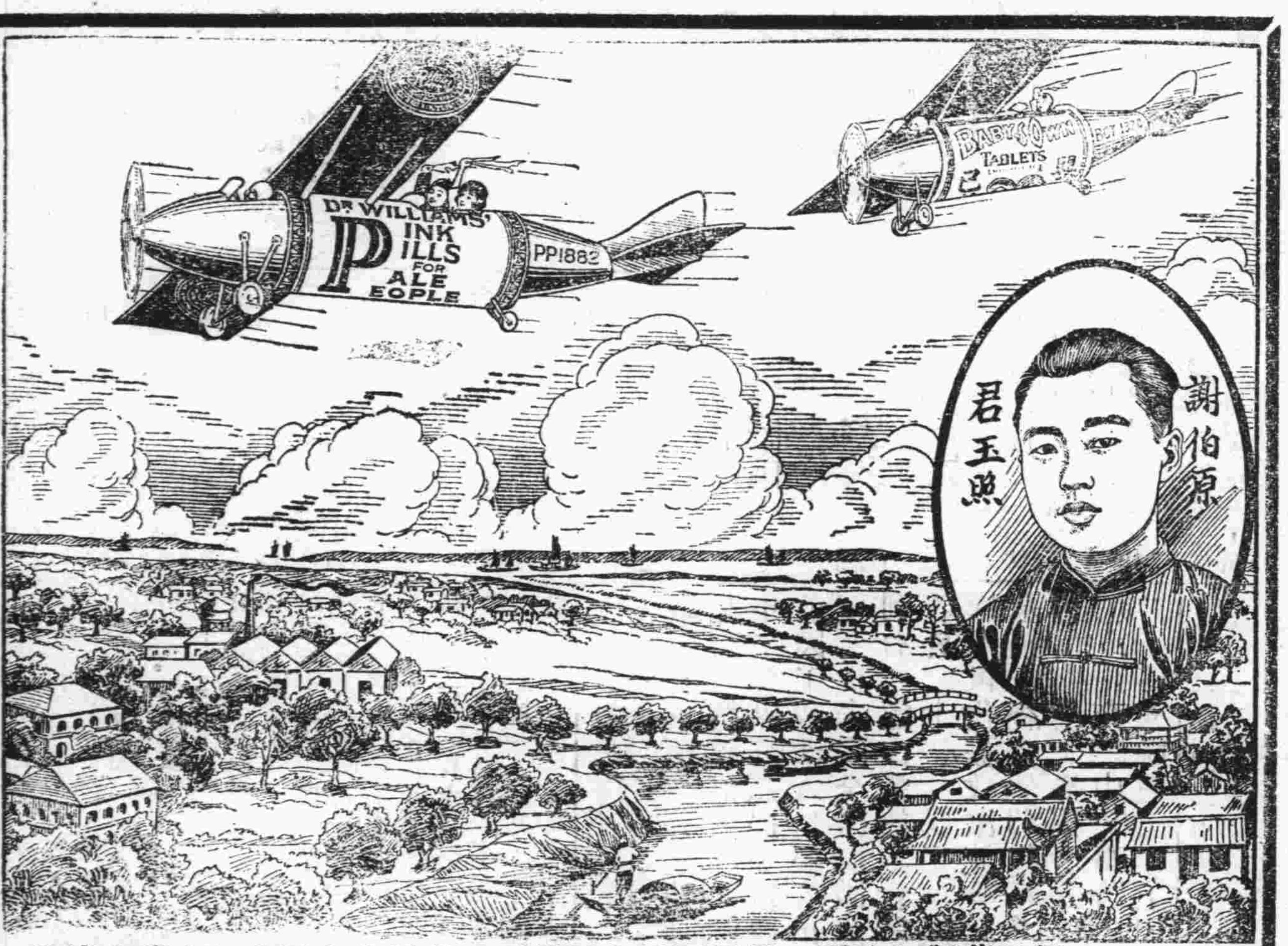

韋廉士醫生紅色補丸與嬰孩自己藥片在其同類藥品中佔最高位置

近世科學發達百物維新因航空而運輸迅速有電綫及無線電而通訊便利如是之類皆科學之力也即醫藥一業亦然有才幹醫士及藥劑師亦以科學之法監製新藥較舊法品更為美滿用方便當且功效倍昔如韋廉士大醫生紅色補丸是用科學監製之補品善治血薄氣衰所致之各症即如體力虛弱神經衰弱眠睡不安陽萎無力未老先衰消化不良背部疼痛腰痛不支瘋溼骨痛臂尻酸楚以及婦科經帶各症因以上諸症皆是為血薄之故所以藉韋廉士大醫生紅色補丸所生稠濃新血經血脈而運行全身其病症無不立即就痊矣凡患血薄氣良及其所致之各症者請速服用韋廉士大醫生紅色補丸而採其一切疾病痛苦可也即如四川長壽縣原康號謝柏原君亦由服用韋廉士大醫生紅色補丸而得健康之幸福欲知其詳請閱以下謝君之來函謝君函云『予身體素弱兼以歷年服務商業以致心力交瘁而尤以腦筋虧損為更甚屢經名醫治療終難見效乃於去歲十月曾向貴藥局函購紅色補丸半打服後不惟食量大增自病鋪除而且精神倍昔腦力充滿身體亦健強矣至於小兒亦瘦弱其自服嬰孩自己藥片亦轉強壯也』凡病者閱謝君之信即可以放心服用韋廉士大醫生紅色補丸因此補丸既能治謝君之病亦必能治君等之病也凡為父母者當細想謝君如何以嬰孩自已藥片使其令郎強壯如家有患腸胃各症瘦弱多病不能循序長成之小孩其試服此小孩專藥可也此藥片已為多數為父母者所信仰者矣韋廉士醫生紅色補丸每瓶一元五角六瓶八元中國境內郵費不取嬰孩自已藥片每瓶七角六瓶三元九角郵費在內各藥房均有出售或向上海江西路四五一號韋廉士醫生藥局購備亦可

蔡廷鍇將軍香煙

普及民眾　沛將八題

乃國貨香煙中之大王

烟絲細嫩金黃

烟味幽醇芬芳

若以蔡將軍牌香煙敬客禮貌最周必得佳賓贊揚人品提高榮幸非凡或置於會客室及案右則滿室生輝精神煥發萬事勇往勝利矣

可以興矣

為民眾烟公司出品蔡廷鍇將軍香烟題　葉恭綽

每聽五角

壹元兩聽

贈品　六只空聽向本號掉換絕色美女大畫片一張或換八仙游戲圖一張贈品期即日起二月十五日截止

青島總經理處

萬利榮號

中山路一三三號電話三一八三

謹告

諸君若願購優美估車時可請到敝行之陳列室參觀

敝行決以優美之上等車報酬　諸君所耗費之

價值且担保凡陳列之車盡屬上等優美之品質

敝行唯一之目的是以上等最優美之車供　諸

君需用且價格從廉良好機會切勿失之

美商公懋洋行青島估車部謹啓

中山路十一號　電話二四二六

新式福特噸半及二噸兩種運貨車

可使運輸費用減省多多

無論運輸何種貨物。若採用新式福特運貨車及商用汽車。必可使運輸更速。費用更廉。運用更爲穩妥。蓋其動力加大。視從前之貨車。益見堅韌可靠。而價目則格外低廉。故其所貢獻之價值。殊屬並世無匹。其卓越之種種改進。雖非絕後。可稱空前。請即前來參觀。以明一切詳情。

●●●●●新穎特色●●●●●

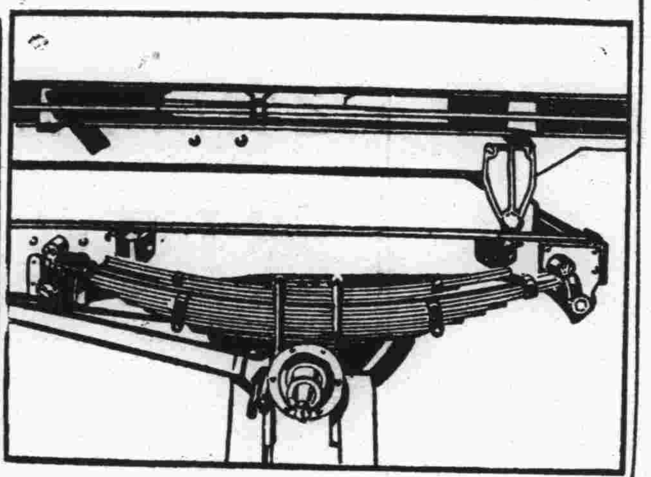

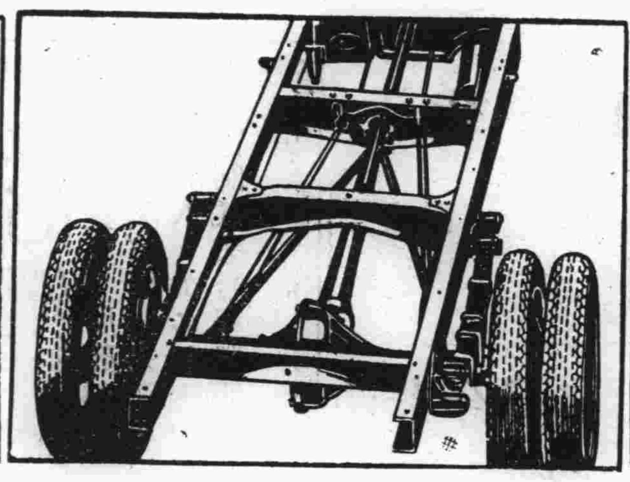

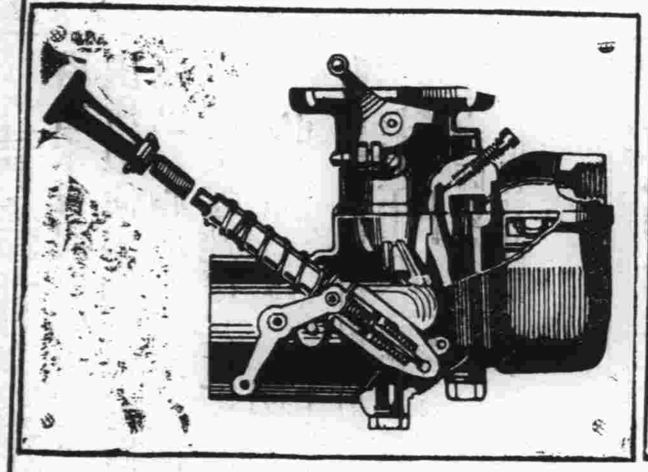

新式別特任重之副彈簧

副彈簧設計特別。以備裝載特別重量之需。此種彈簧更長。力量更大。適於十分崎嶇道路之用。無論輕載或重載。均能爲適當之彈力。凡原來彈簧被壓抑後。此種副彈簧方起作用。

新式車架框

新式車架框，後半規桿，及兩端各有自由搭鏈之半橢圓形後彈簧。皆足於新式福特運貨車中。形成非常完美及超越之駕駛集合體。一經驅動。則後車制之端壓。遂由重鋼傳力軸管而直接起傳力作用。從後輪軸以達車架框之前部。其後彈簧除平常減震止撼之工作外。至此毫不着力。車底盤之壽命。因以得延長之益。

新式化汽機

新式化汽機。爲節省燃料之主因。同時又能增加動力與速率。其重要之革新。則爲動力之噴嘴。凡速率增高，動力激增時。此種噴嘴。方起作用。在尋常駕駛情形之下。噴嘴緊閉。藉以減少燃料之流通。因而經濟不少。

請今日即駕臨敝公司樣子間以爲試行。吾人固甚樂指示新式福特運貨車一切優點之所在也。

青島經理處　美豐洋行　（地址）中山路十一號　電話四八八二號

上海福特汽車公司啓

明星牌電池

美國製造　馳名已久　一經試用　保君滿意

各處商店均有出售

中國電氣股份有限公司獨家經理

導往康健之途

中魯銀行儲蓄部

財政部註册　實業部登記

本市唯一無二兼辦儲蓄之市產銀行

全體董事監察人暨總經理負無限責任

大陸銀行

辦理　各項存款放款　國內外各埠匯兌

代理　收付各種款項　買賣生金銀及證券

青島分行　河南路十六號　電話　營業室三五五一　經理室二八九二

介紹兒科名醫

侯君治生爲蓬萊望族幼受先人之秘傳專以推拿秘術醫治小兒諸病施術穩妥較之服藥針灸安全萬倍不使患病小兒有絲毫痛苦歷年以來曾懸壺於福山煙台各地醫活小兒無算甚受當地人之讚許今侯君因事路經青埠經同人等再三挽留始允在青施術開診爲此方嬰兒所造福特設治生兒科醫社於江寧路「河北路中市」十九號永德成寓內專治小兒虛實寒熱驚瘋痰喘一切急難各症實有起死回生之驚人奇術同人等以與侯君相處多年知之有素決不敢有半點爲君吹嘘誇張故願爲小兒有病者所介紹

介紹人　王律臣　梁子岐　鮑庚之　姜景雲　董秀千　陳厚甫　張宜二　徐錫三　李仁　馬惠卿　黃景漢　于明齋　朱靜山　曲濂溪

敬謝名醫張永濤

啓者鄙人身患氣喘咳嗽夜不安眠飲食不進幸有友人介紹名醫張君診治注射肺癆血清三打服藥一月喘平咳止康健恢復身感再造敝親等內外各症均求張君療治迄今均獲痊癒鄙人邀仝敝親等敬贈大銀盾一坐敬頌醫術維精留作紀念並登時報鳴謝凡我各界男女同胞有患疾病者速往問診早脫苦海共享康健幸福張君由國民政府衛生部駐册北洋醫科大學畢業全國醫學研究會員歷充院長廿餘年均有心得對於男子生殖器女子月經白帶子宮病等更爲專門內外各病均能限日痊癒現寓青島天津路元善里廿號二層樓上門診洋一元出診二元車費另給星夜加倍路遠另議急症隨請隨到上午八點起下午三點止午寓候診逾時出診不候

受惠人　葉虔　鄭爲城　張葆泰　葉一聲　仝謝

本市新聞

車夫且知國難嚴重 捐款救濟並不沽名

本市自發起救濟東北難民月捐會以來、各界人士均踴躍輸將、成績極佳、(十九)日有人力車夫五人、以其在冰天雪地之中、血汗換來之錢、共湊洋五角、送至浙江路基督教青年會代收轉寄災區、以資救濟、該會令其留名、以便登報公布、車夫等以捐款係愛國心所驅使、無書名之必要、遂揚長而去、以視擁厚資之巨室、對於救國事業而一毛不拔者、不知聞此亦有動於中否、(民言)

社會公安兩局 會訂禁止廢歷年節辦法
休假賀年祀神祀拜一律禁止 年終結賬應遵國府規定日期

本市社會公安兩局、近爲提倡國歷、廢除舊歷起見、特會銜布告全市、並通令各辦事處遵照、茲錄其布告及辦法如下、爲會銜布告事、查廢除舊歷改用國歷、早經布告通行在案、乃近查本市商民人等、遵行國歷者固不乏人、而沿用廢歷者仍復不少、爲此會訂禁止廢歷年節辦法四項、重申禁令、幷行誥誡、仰各商店居民以及各界農民人等、務各破除舊習、切實奉行國歷、勿得陽奉陰違、致干咎戾、切切此佈、禁止辦法、一、凡廢歷年節、所有休假各種娛樂禮儀點綴、如賀年、團拜、祀神、春宴、燈會、紫彩、貼春聯、遊藝塲封箱、飯菜館修爐等、一律禁止、二、凡廢歷年節、理髮店澡塘加價、一律禁止、三、凡商民年終結賬、均應遵照國民政府規定日期行之、四、凡廢歷年節、一切迷信等事、如廟宇開放、燃鞭炮、焚化紙箔等、一律禁止(島上)

廢歷年節 各銀行放假五日 自二十六日起

本市各銀行以廢歷年節各商號皆休業、銀行界以無事可辦、遂議定均自本月二十六日起、(即廢曆正月初一)放假五天、三十一日則照常營業云、

車夫島永秀行竊 ▲被警察捕獲

濟南人牛文舫、由東北來青住連升棧、於十九日晚由該棧客拉子石廣祥代僱一一三九號、及一一九號洋車兩輛拉行李至車站上車、購妥車票將登車時、查點行囊短少白線毯駝絨毯各一條、遂即報告公安一分局第十派出所請求查找、並謂若找獲有者交連升棧石廣祥轉寄濟南某處云云、該所據報、遂派長警查找上述二洋車、在雲南路將一一三九號車夫毛洪德查獲、據云毯子二條、爲一一九號車夫葛永秀竊去、遂帶該車夫至嘉祥路二五號附三戶將葛永秀捕獲、並將毯子搜出、當即送至一分局核辦云「甲」

★★★

青島烟台已通長途汽車 ▲每早七時兩方對開

膠萊區汽車路局、前奉令核收烟萊路線、爲便利青烟行旅起見、特籌備通車、每早七點、青島烟台兩處、按時對開、至晚六點、各達終點、惟以路途遙遠、中道修車在所不免、誠恐到達稍晚、入市感覺困難、昨函公安局轉飭狗搭埠、滄口、五號炮台各檢查所、見有該局六輪大車或車皮註有青烟兩大字標識者、幸勿阻攔行車、即檢查時間、亦請予以便利、以利遄行云云、(武)

偵緝隊 捕獲竊犯二名 △李富貴王俊卿

昨(廾日)午後二時餘、維縣路祥雲壽正在顧客擁擠之際、公安局偵緝隊員行至該號門前、見屋內人數甚衆、恐有宵小混跡其間、特留步觀察、果見二人將大緞一疋潛納衣內、當即上前將此二人捕獲、該號見已破案、對該隊員稱謝不置、該隊員以保護商號爲應盡之職、不自以爲功、遂將二犯帶隊審訊、據供一名李富貴、一名王俊卿云、

津濟青長途電話 三月間可完成

山東建設廳、擬築之津濟青長途電話、自移交津濟電報局負責進行後、該局因材料需用甚多、局內毫無存餘、若由外洋定購、需欵尤鉅、際此電報營業清淡時、一時難籌鉅欵、現爲早日完成起見、特派員來青向某銀行借欵六萬元、以便購置材料、預計三月間完成云、(新聞)

沈市長 昨日下午二時 視察民生工廠

沈市長於昨日(二十)下午二時、由市政府乘汽車、赴臺古路民生國貨工廠視察、至三時餘始返市府云、(武)

公安局呈請市府 修正娼妓檢驗簡則 △市府據呈准予備案

公安局以公布施行之娼妓檢驗條例、原有檢驗費之繳納、嗣爲體卹起見、自去年六月一日起一律實行免費檢驗、惟前項公布之簡則第十條、第十一條、及第十三條條文、均涉及收費、亟應修正、以符規章、特具呈市政府云、呈爲呈請修正本市娼妓檢驗簡則條文仰祈鑒核事、竊查本市娼妓檢驗所、巳于上年九月一日開辦成立、並訂有檢驗簡則、業經先後呈准公布施行、查本市所有各娼妓每月應繳檢驗費、經本局簽奉核准自六月一日起一律實行免費檢驗、切實辦理在案、茲查前項簡則第十條、第十一條、及第十三條各條、擬請分別修正、以符規章、俾資遵守、是否有當、理合繕具應行修正條文、一併備文呈送、伏乞鑒核云云、聞市府據呈、已准予備案云、「修正條文略」『民言』

財部函市府 兩種公債抽中還本號碼 △金融短期公債裁兵公債

民國二十年金融短期公債第四次還本付息、及十八年裁兵公債第十次還本、業於本月五日在上海銀行公會抽籤、本市市府巳於昨日接到財部公函、及抽中號碼、原函云、逕啓者、查民國二十年金融短期公債第四次還本、及十八年裁兵公債第十次還本、業於一月五日在上海銀行同業公會抽籤、除登報公布外、相應檢同該項兩種公債還本市布告五份、函送貴府查照、茲將布告略錄于下、計二十年金融短期公債抽籤號碼爲一七四號四四七號、凡持有該項債票、其票面末位之號碼與上列號碼相同者、均爲此次中籤債票、計五千元票十六張、五百元票一百四十張、五十元票二百張、共合本銀十六萬、應繳附帶息票自五號起至十五號、共計十一張、十八年裁兵公債抽籤號碼爲七十二號、凡持有該項債票、其票面末二字號碼與上列號碼相同者、均爲此次中籤債票、計萬元票十張、十元票一百七十張、百元票十元票五元票各二張、共合本銀五十萬元、息票自十一號至二十號共十張、金融短期公債抽中債票自本月十五日起裁兵公債抽中債票、自三十一日起、向各地之中央、中國、交通三行提欵、以三年爲期、逾期不付、「民言」

○○○

市民籌備廢歷年節忙 △到處發售香燭財神等物 △酒菜飯鋪預備停業修灶

禁用廢歷案、疊經中央國府三令五申、各地方政府亦布告禁止、而人民多未能切實奉行、本市近數日來、政府對於禁止廢歷年節布告取締辦法、已極能事、而一般民衆、若未有所聞、籌備廢歷年節頗行忙碌、結賬收欠、購燭買香、酒菜飯舖、已有實貼停灶者、熱鬧街市、行人道上、到處販售財神等迷信圖像、以及各種新年玩具、南貨商店、儘量發賣紙馬香燭、偶行街市、觸目皆是、佈告辦法、視若具文云、『島上』

市府奉行政院令頒 公務人員服用國貨辦法 —各機關設立委員會—

內政軍政海軍財政實業五部、會商擬具公務人員服用國貨辦法、呈請行政院轉令各省市政府遵照辦理、本市市政府巳奉到此項訓令、服用國貨辦法中第一項有中央各院部會暨各省市縣政府、于各該機關內設立服用國貨委員會之規定、市府奉令後、除市府公務人員服用國貨委員會另行組織外、特將公務人員服用國貨辦法、通令所屬各局台所一體遵照辦理云、(青島)

青島市救濟東北難民月捐會啓事

啓者本會現已成立幷已開始收第一次月捐連日以來蒙各界詢問收欵處所以便繳納者亦踵趾相接茲爲便利起見特將暫定收欵處所列下以便已熱心加入者就近從速繳納未加入者亦祈熱心介紹俾得集腋成裘以解天寒地凍之厄速匯前方藉鼓將士之勇氣

收欵處

明華銀行中山路　實業銀行中山路
上海銀行中山路　東方銀號大沽路
青年會浙江路

律師盛家良受任瑞蚨堂常年法律顧問

本律師茲受任黃島路瑞蚨里瑞蚨堂聘爲常年法律顧問嗣後如有侵害該堂財產信譽及其他應享一切法益者本律師當盡依法保障之責特此通告

事務所中山路一六六號電話五二一九七號

律師盛家良代表新舞台洪記張資生聲明

頃據張資生來所聲稱平度路新舞台現由資生承租另行組織用新舞台洪記牌名擇期開演所有未開演以前新舞台順記發出股票紅票優待劵概行無效至於順記欠人人欠各款應由王吉順自行負責清理與新舞台洪記及資生無涉委託本律師代表登報聲明等情前來合行登報聲明如右

事務所中山路一六六號電話五二一九七號

近代中西醫家讚賞之

眞正育興賓

並非今日自行冒牌之育興賓

德國世昌洋行老牌

功用

耑治;由於腦力虛弱及神經塲頹所治之一切病徵、例如;腎虧、夢遺、陽萎等疾;而於治療於補腦、壯神上尤爲擅長、但對於人身之生理上而絕不起任何障礙或妨害等副作用、誠爲近世病者之好救星也、

總經理　世昌洋行老牌各種良藥
華北經理　魯麟洋行西藥部
青島蘭山路十八號電話三八五三 三二七一

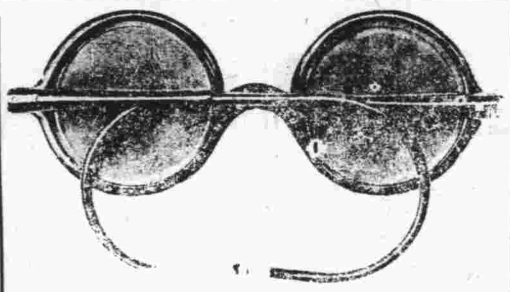

嶗山晶石眼鏡老店

敬啓者小號在青創設三十餘載專辦嶗山各種晶石久由平蘇聘請素有經驗之技師加工製造各式眼鏡力求改革養目近視老少中花等鏡決無光線不合之慮並修理舊鏡以及中西金銀絲腿彙售雲翠老玉煙嘴藏鑽等物一槪俱全貨眞價實童叟無欺早受各界惠贊零售批發價格從廉倘蒙賜顧無任歡迎之至★緊要聲明★小號原無分號並代理處屢有冒充小號名義者請各界注意認明本號招牌仿單庶不致誤

青島即墨路西首道北　三山誠眼鏡店謹白

痰敵藥片

滅痰止咳

能使頑痰完全消滅
能使咳嗆立時停止

大瓶售洋二元一 內裝一百廿片
小瓶售洋一元 內裝四十八片

舉凡
痰多不化 劇咳音啞 夜嗆失眠 痰壅氣急 以及肺炎 肺癆速服 此藥立見 奇功定告 全愈堪稱 唯一靈驗

上海四馬路 中西大藥房發行

(青島)李村路天津路
神州大藥房總經理批發處

VERAMON
Schering

凡拉蒙

凡拉蒙乃治療一切疼痛最合理想之製劑奏效神速而無流弊全世界著名醫師莫不異口同聲讚揚其功力之優越凡患頭痛牙痛月經痛等症者務必親自嘗試之

德國柏林先靈開爾邦製藥廠
駐華總經理 上海圓明園路十九號 先靈洋行
青島分經理 大成洋行

此双魚商標保證藥品良好

王志賓與趙天恩脫離關係聲明

緣志賓前在本市平康四里福喜班內與趙天恩同居數載並無契約之名義現因雙方意見不合業經脫離一切關係復我個人自由誠恐外間不明眞相爲此登報聲明

可樂麥乳精

COLOGEN
商標

男女老幼 均甚適宜

可樂麥乳精係以麥芽鷄蛋及牛乳加柯柯調味而成之滋養品以最新而最合衛生之方法合製具精細而富於消化之力製作手續均取低溫故通常滋養品中易於損壞之貴重成分得以保存此物爲青年及老年之高妙飲料而於用心用力血虧胃病內臟症小孩心身萎縮症及乳婦等爲特效苟足下如覺有力量消失神經衰弱者請飲可樂麥乳精此物能鼓勵身體作用恢復生活本能並阻止身體孱弱讀予不信請嘗試之

用法　每次取可樂麥乳精一二茶匙用開水冲服加糖及牛奶與否則可隨意用以代茶兼能止渴生津

注意　本品入水即化不宜烹煑因其含有澱粉發酵素及來豈丁二質煑後必致減少其効用也

青島經售者
中山路 大中華藥房 凌基藥房 祥泰號
中山路 共和大藥房 金星大藥房 華振氏藥房

小兒育應散
是兒科病的救星
價目　每包內二付　現大洋四角

婦女幸福湯
是婦女病特効藥
價目　每盒七日服用　現大洋二元

●青島分銷處●
中山路 長春堂藥房
山西路 長春堂藥房

本市新聞（一）

山大提前放假原因 趙校長在紀念週詳細報告

山東大學以前規定各種假期較各校通行假期，皆遲後兩禮拜，但此次寒假忽又提前符合教部規定之假期，此中原因，該校趙校長曾在上星期一總理紀念週上，作詳細報告，其詞如下，略謂本校寒假日期，已由校務會議議決，改為一月十八日至三十一日，所以修改的原因，是一來於諸君有多少便利，而同時於諸君課業進行，無甚妨礙的緣故，今學期少上兩禮拜課，下學期就多上兩禮拜，那是正可補其的，至於一部分同學請求提前放假，所舉的兩種理由，却完全不能成立，第一本校校曆規定各種假期，較各校通行放假日期，都遲後兩禮拜，這並不是忽視了部令，也不是故意的標奇立異，實是應了青島的特殊氣候關係而有意改進的，大家都知道青島氣候的變化，要比別的地方晚一個月的樣子，按照普通放假日期算，暑假後開學的時候，青島還正在熱的時候，特別是春假，在別處已是陽春，在青島却還是殘冬，放了假也不能好好的利用，比方本校生物系利用春假採集標本，尤其是採集海產生物，就諸多不便，因此纔根據了這些特殊情形，製訂了本校特用的校曆，並經教育部審查備案過的，不過本屆寒假，因為校務會議諸先生顧及到諸君的各種便利，又決議提前了，提前到與教育部規定的假期相同的日子，不依照本校特定的校曆，就須遵照教育部的規程，隨便提前幾天是不相宜的，你們的第二個提前放假的理由說，按照校曆，放假時剛過陰曆年，各地汽車不通，回家困難，但大家却沒想到，提前放假，開學時也是剛過陰曆年，汽車不通，回校也是困難的，也許回家要比回校要緊一點，繼又對考試規則，稍有解釋，隨即頒發本年度校內各項系際運動比賽獎品，並由郝更生主任略致勉勵之詞，禮成，

齊大校長 林濟青返校 前晚一次車離青

前青島大學校長現任濟南齊魯大學校長林濟青，數日前特來本市辦理個人事務，完畢之後，未邉久留，遂於「十九」日晚十時乘膠路一次車返校，當時到站送別者，有膠路車務處長譚書奎，市府參事務楊津生等數人云，（捷聞）

地方法院長 麥鼎華去濟 昨早五次車西上 三二日即可返回

本市地方法院院長麥鼎華，因有要公須與高等法院長吳貞纘當面商洽，特於昨［二十日］早七時帶隨員二人，乘膠路五次車去濟南，聞麥氏到濟後，約留三二日，即可將公務商洽完畢返本市云，［捷聞］

文德校董會商定 聘高梓任校長 寒假期內即可視事

文德女中校董會聘請高梓女士為該校校長一節，該董事會數度與高氏接洽後，經董事會十八日最後之商定，決由高氏繼任，關於前任校長任內一切事務，由董事會先行接收，再轉交高氏，寒假期內，高氏即可到校視事云（青島）

各工廠沿舊習 放年假四日 自二十五日起至二十八日止

廢曆年關將近，本市中外各工廠仍沿舊習放假休息，茲悉各工廠業經決定，自本年一月二十五日起（即廢曆年十二月三十日）至二十八日止，（即廢曆正月三日）共放假四日，以資休息云，　碼頭

市立女中慰勞 抗日將士 成立募捐會 捐募慰勞品

市立女子中學，以榆關失陷，日寇深入，我東北忠勇將士，鐵血抵禦，為謀物質援助起見，特組織慰勞抗日將士募捐委員會，自本月十六日起，開始募捐云　（武）

體育場建委會 昨日開會 討論工程事項

本市公共體育場建築委員會，以場地圖樣業經繪妥，關於工程事項，亟應詳加討論，以便進行，特于昨日［二十］正午二時假市府禮堂開第一次常會，各委員均準時出席云，　青島

教局新擬 春三月行政計劃 已呈市府備案

本市教育局為推進教育行政計劃起見，新擬本年春季一二三三個月教育行政計劃，以便逐漸發展本市教育，該項行政計劃並已呈請市府備案云，　島上

公司牌香烟 甚受各界之歡迎 △萬利榮號經理 △銷路日見廣遠

中國瑞倫煙公司所產之公司牌香烟，質料純潔，氣味清香，在南中各埠久為社會所讚許，本市中山路萬利榮號，自經理此烟以來，銷路日廣，大有供不應求之勢，足徵此烟之到處受人歡迎云，

譚書麟改任 教育研委會委員

市立中學校校長譚書麟，因有他就，呈教育局辭該校校長職務，教育局另委董志學充任，已誌昨報，茲悉譚氏辭職後，教育局委任譚為該局教育研究委員會委員云，　島上

無法投遞郵件 收件人姓名如下

高永林，協聚祥，王壽昌，馮宇吉，寶隆號，傅仰賢，蔡芝蘆，王德裕，陳錦榜，永昶合，王傳選，裕來號，岳經拜，石新法，趙克和，林傑生，蕭福堂，王荷亭，張希成，王德富，益興永，任本元，和興號，陳永升，德豐東，魯照其，王子綱，福豐隆，單汝芹，張魯齋，德盛和，協順盛，田鴻春，李仲勳，李洪甫，寶隆號，寶隆號，趙新林，李　岳，馬子良，唐玉朵，華昌泰，佟仙洲，嬌恆徽，劉耀東，譚福喜，郭勛承，李書圖，德茂行，恆昌號，顏得信，崔德淳，王吉臣，汪經甫，汪昭綸，楊鎮清，李心爽，劉廷琛，尚志和，劉壽芝，柳棲雲，福興永，崔人綍，劉紹林，周之熊，楊福春，譚昭泰，源興號，李成文，王金山，正華昌，順增利，于鼎心，餘成德，韓雋忱，鄧寶柱，李月貞，韓捻汝，福雲祥，瑞豐和，雙盛東，徐心雄，李信芝，穆子和，華泰祥，寶隆號，張鳳來，濟生堂，萬華樓，王洪德，張子正，聚　豐，順興棧，臧美英，魏傳祥，宋世奎，王福耀，羅叔義，金桂五，倪克珍，曹福山，錢葉氏，唐稱寅，曲尚禹，孫信甫，黃守方，姜振軒，王京桃，正華昌，崔吉夢，聚昌泰，聚成永，宋丕嘉，金浩慶，新青島報社，新青島日報，第十區公所，青島各界救國會，紅球火油公司，膠濟通訊社，國際火柴公司，昌濟藥房，明華火柴工廠，亞新工廠，新民鑄子局，姪女齊氏，永利公廠，教育學院，增盛永，青島救國會，

無法投遞電報

日期	號數	發報局名	收報人姓名
一月十九日	六〇二七	上海南市	〇二八九

信立號遷移廣告

啓者本號已於一月十五號遷至中山路南頭路西一百七十三號此啓

本號主人荊立亭謹啓

民生醫院遷移廣告

本院於民國二十二年一月二日遷至德縣路十二號（新新池東鄰）

招租

本市肥城路五十四號（現民生醫院住址）樓房六間出租有欲租者請駕至本樓吉昌商行接洽可也

青島匯泉居醬園廣告

開設肇陽路湖北路轉角電話二／七九・

本號自造各種食品特由南京上海天津北平聘到優良藝師精製甜醬油・電磨香油・衛生醬油・乳色醬油・延年陳醋・暈素冬菜・蝦油辣椒・衛海蝦醬・（北平酸菜）・南北點心・十錦餅乾・桂花南糖・如意年糕・機器掛麵・景芝燒酒・味美適口價值低廉名目繁多不及細載如蒙光顧竭誠歡迎請嘗試之方知言之不謬也

本號主人謹啓

本市青年會英文學社招生 中西精通英語者担任教授（簡章如次）

一　名額　丁班招新生三十名及甲乙丙各級均招插班生

二　資格　以曾受教育有志研究英文者為合格

三　年齡　以十五歲以上三十五歲以下者為合格

四　課程　讀本　會話　商業尺牘　文法　作文　簿記　英語結構　英文打字

五　授課時間　除禮拜六禮拜兩日外每日授課二小時每晚七時至九時

六　費用　在開學期前到本校庶務部辦公室繳納學費大洋拾元學打字者外交色帶及修理費四元須一次交清中途輟學者概不退還書籍文具由學生自備

七　報名日期　自一月十九號起至二月十號止還會員證到本會報名非會員須先加入會員交會費二元繳後不到校者概不退還

八　考試　新生須遵受課證至指定教室內試驗程度分配班次

九　開學日期　民國二十二年二月十號

十　社址　浙江路五號（詳章請向本會索閱）

青島市立女子中學招考編級生

班級：（一）初中一二三各年級第二學期（二）高中一二各年級第二學期

報名日期：自一月十九日起至廿九日止

簡章函索即寄

濟陽路私立培英小學招生

班級；初中一二三四年級編級生各若干名

開學期；二月六號

報名處；濟陽路十七號

匯票遺失聲明

敝號前購得即墨天合號出立之匯票兩張均係青島義和永照付一計廿一年十二月廿八日立第十四號李子明抬頭三日期洋三百元一計十二月二十九日立第十五號同順號抬頭五日期洋二百元當於上年十二月三十日將該票交與青島愛禮司洋行代領經該行持向義和永掛號屢以未見票根不予照掛迨至本月六日始為掛妥計第十四號三日期者一張應於本月九日到期第十五號五日期者一張應於本月十一日到期及至本月九日義和永忽然關照愛禮司以出票人來電止付着將該票等退回原根愛禮司只得將該票兩張退寄敝號當敝號收到該票持向原主交涉時距一時不慎偶將該票兩張均在途中遺失按該票兩張既經義和永掛號後到期時忽而止付當已失其效力但為鄭重手續起見愛禮司已專函義和永聲明掛失特此登報聲明所有該匯票兩張無論落於中外何人手內概作廢紙諸希　公鑒

平度古寬濟生堂謹啓

遺失聲明

啓者敝行一時不慎將一〇三三號載重汽車後車牌一枚遺失除呈公安局註銷另行補發外嗣後該牌無論在何處發現概作無效特此登報聲明

華北商行運輸部啓

萬國體育會發給股息通告

啓者本會民國二十一年度應派之股息業經股東大會核定數目茲准由民國廿二年一月十七日起開發除星期及例假外務請各股東會員於每日午前十時至十二時駕臨本會事務所會計處領取為荷特此通告

青島萬國體育會總幹事滋美滿謹啓

民國廿二年一月十七日

教授跳舞專門家 由哈爾濱來青

本校專門教授男女跳舞舞術精良富有經驗欲學狐步舞）（華爾登氏舞孛魯氏舞探戈舞却爾斯登舞及單步舞雙人舞均用最新穎法教授能使學者滿意有志向學者請至湖南路四十五號樓上便是早十點至十二點下午四點至十點

有病治病無病補身的 百補腎中靈停止贈送啟事

百補腎中靈。為腎病救星。補身聖劑。發行以來。已歷數十餘年。效力偉大。成績卓著。非敢自詡仙丹。但較諸（廣告欺人）之藥。實有雲泥之判。此次為徵求青島士女（試驗效力）起見。故在一月一日至十五日期內。凡承　惠顧一盒。即附贈一盒。預定以二千份為限。乃至期檢點。竟超出限額五倍以上。足見藥力偉大。確非普通可比。否則曷克（有此成績）敝藥房雖犧牲鉅欵。但已博得青島士女之認識信用。亦不枉此舉。非僅青島從此多一聖藥。而且購者以後可免誤服（劣藥之危險）敝藥房區區供　獻。無非聊盡為社會謀福利之責耳。現在業已期滿。恕不繼續犧牲。嗣後如承　惠顧。（概無贈送）。惟仍照原價發售（每盒一元二角。每打十二元）。絕不因藥力偉大而加價漁利。　惠顧諸君幸希　垂鑒焉。

遼甯新華藥房謹啓

青島總經理四方路九能公司

本市各藥房商店均有經售

明星大戲院

▲時間▼ 二點十五分　四點五分　五點五十分　七點四十五分　九點三十五分

▲價目▼ 特等一元二　頭等八角　二等五角

◁一月廿一日起映福斯公司名貴有聲之作▷

大明星——瓊裴納女士傑作

艷卉失葩（又名）逼婚

曼娜洛愛配演

弱女子之失身於匪徒含葩名卉豈能毋鬱抑者？外表儼然貴者之匪徒然天網恢恢終後乃瑯鐺入獄也！有情人終成眷屬，能知過而改，法律必當赦之！

本片把弱女子之被壓制有說不盡的痛苦有受不盡的寃枉、但能洗心向善淨身自好、總得光明之路有極細的描寫！

下期公映　米高梅公司滑稽大鉅製

裴斯開登却美在倫等合演

愛神笑匠

花柳病能弱種絕嗣

董書田

花柳一症　各國注意　惟我中國　以爲兒戲　關係重大　貽害甚鉅　我們同胞
四萬萬餘　花患柳者　十分之一　遺種病症　與別大異　不但傷身　且殃妻室
妻子受害　不能生育　中華民國　二十年立　國家所靠　國民兒女　民強國富
民病國替　人民有害　國大關係　東亞病夫　辱罵甚矣　原是禍症　又壞名譽
身體憔悴　困苦之極　親戚難見　朋友難援　輕者不治　重者難醫　遺害三世
悔之晚矣　我們同胞　人人注意　患此病者　必要請醫　腐敗治法　實不爲奇
庸醫殺人　巧網漁利　價用頂額　暗把人欺　水銀輕粉　分量重劑　用了此藥
以求速愈　雖然見效　無非緩期　不顧良心　那管天理　由輕治重　害人無此
而若能者　可了不的　傷損五官　腐爛喉鼻　骨節疼痛　轉動難移　這種毒藥
精血受虧　生活一世　斷絕兒女　十有八九　陽萎不舉　若此光景　媳能少去

染上此病　誰把你替　即得此病　莫投庸醫
貴錢小事　性命關係　仔細參詳　令人可惱
本醫見此　用心注意　破下工夫　參考太西
十有餘載　今國本舖　花柳醫社　四年成立
開設青島　黃島路裏　坐南朝北　牌匾爲記
花柳專科　不恰別的　精益求精　嚴益加嚴
姻有此病　急速來醫　魚口便毒　白濁淋病
楊梅疳瘡　升天落地　特別良方　即把下去
藥到病除　不易再犯　普救同胞　熱心對於

圖苦難醫　一概施治　貧民人等　不取文分　非是金錢　那等目的　普惠人民　注重名譽　諸取藥資　吾心所欲　介紹同胞　來把病去

本醫對於花柳一科研究素有心得　治療手術　必然不同　並以最要最妙方法　於最短時期調治斷根　永保不發　茲爲撲滅梅毒起見　近由德國新到特製【老六〇六】即一千二百零六藥針　藥性和平　對於花柳中各種新老梅毒　一經注射　無不立見功效　同用之最爲舒服　毫無痛苦　如有深染梅毒　曾注射【六〇六】【九一四】數針不愈者　請速到本社就醫　本醫生驗血之後　施用藥劑　奏奇效　永不再犯　本醫素抱優待患者注意　遠將注射費減價三星期　患花柳病者　特來注射　莫失大好會也

青島黃島路花柳醫社醫生董書田謹啓

青島強初醫院廣告

敬啓者敝院開幕以來對於醫療器械之設備病室之清潔看護之訓練無時不力求完善以謀患者之便利近復添置X光線人工太陽燈透熱電機及其他電療器具應有盡有更用新法戒除鴉片嗎啡等癮限期出院毫無痛苦歡迎各機關工廠商號訂立長年合同減價收費茲將診療科目等項列後

▲治療科目▼　外科內科皮膚花柳科眼科耳鼻咽喉科婦科產科小兒科

▲診療時間▼　每日上午八時至十二時下午二時至六時星期日下午停診急症不在此限隨請隨到

▲收費簡章▼　病室共分四等每日由二元五角至八元服藥飯食在內　出診市內五元市外酌加夜間加倍掛號費初診一元復診免收

院長　薛健　院址　湖北路二十八號

醫師　魏成志

藥劑師　年介信　電話　三六六〇　五〇〇四號

壽康醫院廣告

敬啓者敝院病室清潔看護週到甚宜患者之療養擅治白喉喉蛾猩紅熱等症特約產科專門女醫師担任收生並用新法戒除鴉片嗎啡等癮毫無痛苦無論住院與否均可限期除根治療科目時間及價目列後

（治療科目）外科　內科　皮膚花柳科　耳鼻咽喉科　眼科　產婦科　小兒科

（診療時間）每日上午八時至十二時　下午二時至六時　星期日及例假下午停診　急症不在此限　至診隨請隨到

（診療價目）住院門診及藥資取價均廉出診市內五元市外及夜間酌加掛號費免收

院長　丁介眉

副院長　劉菊村　院址　湖北路東首四十號

特約產科女醫師　王子靜　電話　五二三二號

青島中外醫院廣告

△治療科目▽　內科小兒科外科產婦科皮膚花柳科眼科耳鼻咽喉科

△診病時間▽　隨到隨診

（預防猩紅熱）

△新法戒煙▽　鴉片海洛英等癮戒除迅速毫無痛苦

△專科▽　內科　兒科　產科　尤爲擅長　對於成人冬季流行　小兒發疹各症

地址江蘇路北首新十二號　電話三八九四號

青島柏林醫院廣告

本院專聘素有經驗醫師，分科診治疑難各症，并備有各等病室，光線空氣，俱合衛生．其他優點不及備載

▲主治科目　外科　內科　皮膚花柳科　產婦科　小兒科　眼科　耳鼻咽喉科　電氣光線特別療治

各種注射療法　以及預防血清　預防注射　新法戒煙　無不俱備

▲本院爲體恤貧乏起見每日施診二小時自上午八時至十時（星期午後停診）

▲診治時間　上午八時至十二時　下午二時至六時　出診　隨請隨到　急診　隨到隨診不分晝夜

院長　張濟卿　副院長　劉信齋　醫師　孫德一　院址肥城路三十號　電話三三五九號

本院特請王緒貞女醫師專任產婦科診療常川住院應診便利并另備診察室以便婦女就診收生另有規例凡欲延請者可先來院接洽一經預約隨請隨到

介紹名醫丁介眉先生

丁君介眉　宿精西醫學理湛深　經驗宏富　前在強初醫院　懸壺濟世　著手成春　活人無算　鄙人等知之有素　茲丁君創辦壽康醫院　於本市湖北路四十號　備設內外眼耳喉鼻花柳諸科　恐未週聞　用爲登報介紹　庶訪醫者得津也

高慶堂　丁敬臣　周志俊　宋雨亭　張立堂　趙瑞泉　殷桐聲　余幼庚　傅炳昭　紀經函

介紹良醫丁介眉先生

敬啓者醫界聞人丁介眉君曾充膠濟鐵路局各醫院醫官外科主任及院長等職學術湛深經驗宏富現因本市醫院雖已林立而內容整齊完備者尚不多覯爰集厚資獨力經營於本市湖北路四十號創立壽康醫院各項設備極爲完美刻已於十一月十二日開幕鄙人等與丁君共事有年素深佩仰或起廢砭盲目擊折肱之效或志強氣弱身回着手之春用特介紹普律聞知倘有示疾抱病者請亟往治療幸勿失之交臂也　各界人士

呂曰生　莊堯丞　程曉如　狄石樵　趙次垣　陳界卿　朱寅松　欒聿修　王德甫　楊少卿　王軼衡　巺軼千　李瑞亭　李葆初　王友鶴　羅彥評
郭亦爲　張襄丞　郭瀛仙　邵次明　張露田　劉𢘚庭　蓋右武　歐陽韶笙　崔文卿　周瑞岐　倪泉生　劉伯明　張斌青　田玉海　宋篤生　施景宣
蔡濟夫　張志超　李正甫　郭大中　汪笑農　許片塘　胡棠庭　劉醒言　郭乂深　呂子蔚　李蘭欣　李惠五　劉仲永　馮樾喬　閻經衡
車建績　程幼之　章俠漁　于立青　陳紀雲　朱緯伯　羅鐵生　張紹宣　戴仲民　沈星璇　費潤泉　丁渭珍　顏叔玉　陸蔚霞　李愼修
馮強士　張冠軍　劉濟生　周樞青　隋卽五　唐蜀眉　王一清　趙君實　舒鳴皋　陸益三　杜季鈞　趙佩箴　曲式齋　劉漢民　李竹軒

久淋白濁丸

◀大仁堂▶　保好　證明　無效　退洋

此丸治淋濁神藥無論新久白濁下淋精糊偏口尿道刺痛小便頻數風毒邪熱便白淋血寒淫下注淋後偏墮虛淋老濁常年不斷凡淋病用過千方百藥治不好洗療注射不見效此丸只用一盒卽愈百發百中每盒二元

消毒太王一掃丸

此丸効力非常之大凡是男女染毒之病發生軟硬下疳腫痛毒串骨筋痛老毒不清淤毒不淨皮膚疥癬一切新舊毒症遍治不好打針無效卽服此丸其毒立從二便消出一掃清完永遠除根每盒二元另有詳章此藥北京各界馳名實有特別效驗

婦女破血丹

此藥專治婦女經閉不通數月不見腹中積病左條右塊血聚成癖肚大成形血蠱痨症鬼邪胎病胎死腹內不下一切雜疾隱病凡婦女血水不見之病千方百藥治不好此丹只用一付其病立下重者三付白病化爲血水元氣不傷百試百驗每付三元

調經止帶丸

一盒保好無效退洋　婦女白帶久而最傷元氣月經因之不調百病因之而生面黃飢瘦飲食無味有時燒冷腰腿酸痛頭暈肚痛赤白帶下之症一盒保好常服延年每盒二元服法另有詳單每服四角

調經養血保眞丹

婦女常服永保平安　安胎種子坤中至寶

專治婦女經血不調月經前趕後錯經期腹疼血色不正病塊崩漏白帶下寒流白肚脹腰痛腰酸腿疼兩脅發脹胸膈滿悶嘔吐惡心貪涼淤血成病左條右塊氣短神虛頭暈頭疼四肢酸軟咳嗽痰喘氣血兩虧午後發燒作冷面黃飢瘦不思飲食日輕夜重自汗盜汗身體素弱胎前產後失調作病或姑娘經閉乾血癆症服此丸立效一切新舊經血不調百病皆治藥到病除常服此丸調經養血滋陰補虛安胎種子最稱女界實丹服法另有詳單每付三角半打壹元六角一打三元外埠函購加郵二角

青島分銷處　德祥盛：膠州路六號　萬春堂：高密路六十號　福海藥房：黃島路中間十九號　德豐永：博山路中間路西六十三號

北京大仁堂大藥房開設濟南小緯六路北口　外埠函購加郵二角信寄濟南大仁堂

育興賓固本片

返老還童　扶陽聖藥　德國

此片乃採自植物提其精液復經消毒滅菌手續加以珍貴藥料配製成片故其效力可靠藥質純淨功能滋陰健陽久已馳名歐西各國專治先後天虧損腎部失能精竭陽痿夢遺早洩老年精衰少年早婚房事無力舉而不堅見色即洩一切隱憂暗病服此片後精乃充足返老還童靈驗無比惟冒牌甚多顧者必須認明『德國怡克寧大藥廠育興賓固本片』以防假冒

▲每盒大洋二元▼

淋濁敵藥片

德國怡克寧

凡五淋白濁急性慢性新久淋濁或婦女白帶保能三日止痛一日痛止三日濁清根本治療永不復發功效確切服藥一七日斷根購者必須認明德國怡克寧淋濁敵藥片以杜假冒　每瓶現大洋一元五角

頭痛牙疼　一星牌頭痛藥

主治百般頭痛一切牙痛不論男女老幼以及婦女行經之頭痛牙痛等症有服後三分鐘止痛之特效百發百中每袋洋三角

▲購者必須認明一星牌以防假冒▼

姑嫂丸

香港天壽堂

治婦女經期不調血色不正或多或少或前或後遠近閉赤白帶白淫子種百發百中每盒一元　宮寒冷一切暗病久年不育服之卽有

健腎丸

海獅鞭

治男子腎虧陽痿房事不舉不固精冷遺精早洩乏腎虧腰膝酸軟一切大補每盒一元五角　服之健腎培元老少咸宜功効偉大

一星牌拔毛藥

男子兩腮鬍髭女人腋毛髮低胸手毛等三分鐘化淨百發百中每盒大洋一元　者切記一星牌函購均加郵力二角　信寄天津小站大東藥房　函內付欵須用掛號　信否前失落不負責

總發行　天津小站　大東藥行

經售處　青島金鄉路太和春　黃島路十六號福海藥房　博山路六十三號德豐永　濟南商埠二大馬路小緯六路大仁堂藥房

百揆忌烟露

此藥不吐不瀉不寒　不燥凡春秋冬四季服之均甚相宜準能頂癮準無痛苦準能忌好無論白面癮阿片癮嗎啡癮巴比那兒癮保管特別有效決無不能離藥之患也每瓶二元

健腦益神　腦益新

專治神經衰弱例如失眠健忘精神恍惚遇事心跳肋間痛疼保證夢驚懼四肢麻痺痙攣癡呆頭痛頭眩等症服之管保有效每瓶二元

百揆家庭胃散

統治飯後膨悶脹飽胸腹痛疼飲食不進惡心嘔吐小兒每食腹內積塊大便不順胸腹膈絕等或每當宴會多飲多食胸腹不安服此藥一匙五分鐘立見功效　每盒洋五角

疙疸素

專治男女面上一切疙疸及酒刺等　爲治疙疸之特效藥每瓶四角

外埠函購加郵力二角　信寄天津小站大東西藥公司

總發行　天津小站　大東西藥公司

青島代理　福海大藥房　黃島路十六號　太和春　金鄉路　德豐永　博山路

萬國儲蓄會

民國二十二年一月十六號開標結果報告

第一特獎　第七五四一八號上海儲戶得洋五萬元

第二特獎　第七〇二八二號上海儲戶得洋八千二百二十九元

（末獎）（零字）

青島分會儲戶得中頭獎號碼列下

第一九四二四號　第一〇四六五五號

第一二六二九號　第一一三二一三號

以上每號得洋二千元

報上所載號碼如有錯誤當以本會正式號單爲憑欲閱詳細號單時請到本會查閱爲荷

詳章函索即寄

山東總分會　青島萬國儲蓄會啓　館陶路二號

五年計劃

每月存洋十三元三角九分或一次存洋陸百四十三元九角三分　滿五年得本利洋一千元正

中國實業銀行儲蓄部　青島中山路　電話二九〇八

壹字牌香烟好　買兩色洋壹角

煙絲又黃嫩　煙味香且醇

各煙處均有代售

上海利興烟公司出品

◀青島總經理▶　海昌烟行　泰安路一號電話二八八九

德國 DKW 機器脚踏車

新的DKW機器脚踏車到了

——二百號華麗式四匹淨馬力——

帶球式喇叭者售洋八百元

帶電器喇叭者售洋八百五十元

訂有分期付款法承詢卽答

說明樣本函索卽寄

總經理　美最時洋行汽車部啓　冠縣路六十四號　電話二八三八號

白松止咳漿 聖藥

胃腸病藥

胃強靈

惠東藥房 醫院

天津路二十四號電話三九九四號

治療科目

外科 內科 眼科 皮膚科 花柳科

產婦科 小兒科 耳鼻喉科 畸形科

診治時間

門診隨到隨診 出診隨請隨到

出診五元 夜深加倍

淋濁除根

伊爾氏

淋濁丸

安渡 暈船 甯 聖藥

冬令大補品

祛病強身 禦寒保肺 惟有安爾氏老牌麥精魚肝油

各大藥房均有出售

中國總經理 寶龍貿易公司 上海北四川路寶興路口 郵局信箱一六九四

青島總代理處 漢美大藥房

漢成大藥房 新民大藥房 大中華藥房 華北大藥房 神州大藥房 共和大藥房 惠東大藥房

各埠各西藥房均有代售

注意（一）購者須認明『安字』（二）『商標』方是真貨

BURGESS

保久牌電池

電池之優劣 不能目睹

電池牌子最多。外表十九相似。但欲知優劣。非用後不能定

保久牌電池。價雖稍貴確實可靠耐用。緊要關頭。決不誤事。

各大電料商店洋廣雜貨店均有出售

美國支加哥 保久電池廠製造

中國總經理 美商同益洋行 上海 香港 天津

(3)

山東分銷處濟南普利門外聚興電料行

欲免上當。則務請購買老牌亞司令可樂泡。因其形圓美觀。燈絲粗短。耐震省電。與耗電易壞之雜牌燈泡。完全不同。故售價雖高。而其電燈費下。省費甚多。較購劣泡。合算多倍。

上海 中和燈泡公司

購時請認明商標不聽店家用雜牌混售

老牌亞司令可樂泡

上當！

王君今夜宴客。而新購之雜牌燈泡。忽告損壞。一室暗然。多時摸索。方以洋燭代之。趣興全消。此之謂便宜即是吃虧。

牌子老 方可靠 式樣新 始能精

0-7

傷風季節

年年此季人多傷風每有由溫室出外一行便患感冒此無他蓋未得防之之法耳大凡內臟潔淨的人們甚少傷風惟便祕者最易患之以腸胃積滯感冒黴菌一入其中滋生甚速所以智者際此寒冬必注意其大解暢行此即最佳預防傷風之一法故人人均應服用清導丸以保其健康因清導丸能使內臟潔淨活潑康強而阻感冒病菌之繁殖也 湖北廣水郵務長黃君朝炳來書云『鄙人常患傷風發熱頭痛近知清導丸之功每有感冒服之輒效故邇來常以此丸爲家庭之必備品也』 請用清導丸以防傷風如尊處無從購買此丸可向上海江西路四九一號韋廉士醫生藥局購備每瓶七角六瓶三元五角郵費不取

韋廉士紅色清導丸 TRADE MARK PINKETTES

WARDONIA

惟有時用（出類拔萃）的

華端利

新式無齒保安刀始可以解決難問題因其有三修客一切困種特點爲他家出品所無……

（一）輕便美觀

刀身與刀蓋係膠質製成顏色嬌豔可愛

（二）洗理簡便

刀蓋上並無鉄齒高聳用後省得洗理鉄齒之麻煩

（三）不損顏面

構造迴異尋常用後面顏光潔甚爲舒適寒冬翦硬浸入沸水用之更覺鋒利無比且不炙面

青島總經理

亨利洋行

舘陶路廿號　電話三〇〇六

教育界

本欄歡迎投稿

教部新頒之中小學法

▲小學法（續）

第一條　小學應遵照中華民國教育宗旨及其實施方針，以發展兒童之身心，培養國民之道德基礎，及生活所必需之基本知識技能。

第二條　小學修業年限六年，前四年為初級小學，後二年為高級小學，初級小學得視地方情形單獨設立

第三條　小學由市縣或區坊鄉鎮設立之，其有特殊情形者，得由省設立之。私人或團體亦得設立小學

第四條　小學由市或縣設立者，為市立或縣立小學，由區設立者，為區立小學，由坊或鄉鎮設立者，為坊立或鄉鎮立小學，由兩區兩坊或兩鄉鎮以上設立者，為某某區某某坊或某某鄉鎮聯立小學，由私人或團體設立者，為私立小學。

第五條　師範學校附設之小學，為師範學校附屬小學。

第六條　小學之設立，變更及停辦在省行政區域內者，除省立小學外，應經該管縣市教育行政機關核准，呈請教育廳備案，直隸於行政院之市區域內者，應經市教育行政機關核准。（未完）

本市市立實驗小學　教學法之討論（續）

第二次

五，凡關巡視應照顧周到，其意並非逐一巡視，乃是找需要幫助之兒童而幫助之，此次教學，遂行巡視，未能補助劣生，又有照顧欠周到的地，即舉例說明時，里板上已有一同樣之題目。

六，凡預定教學事項，若遇兒童多數已明瞭者，可臨時變更預定計劃。

七，校閱練習簿的方法：

A，教師課外校對，

B，室內共同訂正，教者逐一讀出該題之得數，使兒童各自訂正。

C，分組使兒童校閱課內課外均可行之

近來教學趨勢，總以教師多多免除呆板的工作為主，故凡各種練習簿，在可能範圍內多利用學生，以省教者勞力，留出時間，多做研究工夫。

担任教員　余以前曾令學生校閱練習簿，但結果學生寫的日漸草率，毫不整齊，因此後來又收回自己校閱，這樣學生寫的漸整齊了，再者教員可隨時發現學生之錯誤，與以校正。

石奉蘇　余以為各種練習簿原則上應由教員校閱，有時因教師太忙，可借用學生，究非常法，令學生校閱練習簿，並非教員一定全放棄責任，委之於學生。教員宜時常抽查其校閱之情形，不得草率處，此亦與訓練有關係者。至於發現學生之錯誤教員苟於教學時留考察，則隨時均可發現，不必親自校閱練習簿方可發現也。

李維新　令學生校閱練習簿並非教員偷懶，一則教員精力之消費應最經濟最有價值，二則學生亦可借此得到一種練習，徜為教師偷懶計，則大背其初意矣。（未完）

閩教廳長鄭貞文發表　改革福建教育之意見（續）

綜上四點，對症下藥，一，注意生產教育以救貧，全省地方，上游山地產茶及木，平原產米，龍巖建甌各地多礦產，沿海有三大漁場，他如漳泉之糖，邵汀之紙，福州之漆器，德化之瓷業之皆為福建特產，誠能因地制宜，使本地學生各就地方生利，利不嫌小，必求普偏，業不嫌微，必求自立，大者培成專門學問以備農工商礦之人才，庶盡闢省面海負山之地利，果能家給人足自然土匪不生，國防鞏固施行方法先查各地之需要，分設各種職業學校，注重實習功課，至於小學，亦授以生產之技能，學生畢業，方不至學非所用，流為遊民，二，注意科學教育以救陋，自然科學，所以探求宇宙之眞理，教育方法，要使學生注意觀察與實驗，更佐以形式之儀器，誘其自動之能力，各能整理知識，明瞭事物，由是漸啓發明之機，訓進致用之路，即在小學生，亦應就切近事物，導以系統的組織，客觀的觀察，養成科學之精神，庶能改進社會之生活，訓練適合時代之人格，樹立新的人生觀，使人類逐漸脫離迷信境界，而進人理性世界，三，注意公民訓練以救散，時勢至此，決不容福建人再有散沙之現象，過去已矣，如何凝集力量，是在青年，故宜以學校為社會之縮影，學生為鄉村之集團，萬民權初步於訓育之中，行守望相助於工作之下，社會教育，為團結精神，共同操作，庶人心一致，再無省會上游下府之分，械鬥傾排之習，平時合建事業，養成憲政時代之良民，一旦有事，前鋒敵愾，後方同仇，以此救亡，望我同人勗之，四，注意體育以救身體之弱，注意人格教育，以救意志之弱，體育方面，準生修衛生之法則，練智運動，使體力均齊發達，大小學校普偏訓練之，不偏重於一部分比賽之人，不激奮於一時間競爭之際，課內課外有恒動作，一方實施學校訓練，一方提倡民衆體育，至於人格教育，忠孝仁愛信義和平，今已懸為道德標準，教育者尤宜以身作則，為學生之良範，學生心悅誠服，化行一校，畢業以後，體力強壯，志堅強，富貴不能淫，貧賤不能移，威武不能屈，庶幾海濱猶存道德之風，準此方案，切實施行，至於義務教育，民衆教育，更應儘量推進，以臻完備。（完）

武俠小說　風塵雙俠傳（三十）

蓬萊王夢漁著

第三回　滿地滾龍蛇羣驚一老　盈門植桃李獨許豐量

尋思先生莫非也懂得武功，若果然如此，我們不及仍從先生學藝，何等不好，鳳鳴這時，却與誠森心理完全不同，聽見先生允許他們前去，早已喜得心花大開，手足莫措，祇顧低頭默默盤算，明日到東村時如何如何，所有張老先生剛纔語誡之言，一概沒有聽得，好歹挨過了一會，見張老先生已露倦容，兩人方相偕告別出來，各自回家，準備一切不提，且說那東村原名樂善，與蔣家集相隔不過半里之遙，因其地勢正在蔣家集以東，故兩邊村人皆以東村相喚，東村內中居民，也不下三四百家，誠鳳兩人口中所談論的那王大華，正是這三四百家中的一位首富，其實大華所有產業，說起來尚不到十萬金，然而在一個小小鄉村中，能夠有如此數目，也儘足壓倒一切了，這時大華年紀，剛纔十八，若論他那副聰明性格，敏捷心機，倒也不在誠鳳兩人之下，不過富家子弟唯一喫虧的，最怕為父母者，祇知溺愛，不加管轄，祇知縱容，不加教育，大華本來祇單獨一人，並無兄弟姊妹，又加天生穎慧，幼時不比常兒，父母溺愛，自不必說，年輕兒童，有何遠識，久長日久，見父母並不拘束，免不得漸漸放蕩，無所不為，年齡既與時日俱增，膽識亦與年齡並進，一副過人聰明，竟變成滋非為惡之具了，大華在十歲那年上，便沒了母親，父親槐蔭，新近也復亡故，七八萬金產業，一朝輸入掌中，終日引類呼朋，

四大主義

打倒欺人誤病的劣藥
掃除害人健康的咳嗽
滌盡傷肺成癆的頑痰
養成健全無病的體格

神良氏渤龍丸

出世以來、一切不良的痰咳藥劑，自必天演消滅，蓋渤龍丸經研究多年而出世，是世界醫藥學者神良氏，多年心得獨出之藥，為醫藥之結精品，得止咳除痰必驗的好結果，方纔公開發行於世，銷行之盛，佔醫藥界重要地位。

▲每瓶大洋一元二角▼

青島天津路總店李村路支店神州大藥房經理
濟南經理緯五路神州大藥房

婦女良藥

麟鳳調經丸

服此藥調經活血不足為奇，奇在能固本暖宮一索得男

婦人無不育之理，不育病也，病多起於月經，月經不調，則難受孕，平時氣血不和，必致經候失常，諸恙漸生，續嗣遂斷，凡經水不調，前後無常，或腹痛瘀積，或崩血過多，或傷於七情，或致墜情志，或感受風寒，致損營衛，或體虛盜汗不止，或血枯面黃肌瘦，或百帶淋濁，胸腹悵悶，五臟虛損子宮寒冷，等症皆由體虛血虧所致，得子亦難

麟鳳調經丸

能調和婦人衝任之血，平定肝鬱之氣，去瘀生新，開鬱解悶，暖宮止帶，固本調元，婦人望子，苟連服一料，必能一索即妊，素未生育之婦及晚年經斷血枯者，服亦有育子之望，實婦科百病第一聖藥，調經種子無二仙方也

每盒大洋一元二角　每料四盒大洋四元四角

●金斗神聖堂虔製●

青島天津路神州大藥房經售

遺精

遺精之稱類，大別有二，其一因心腎不交，慾火妄動，有夢即遺，是曰滑精，但遺精而不治，久則能轉成滑精之症，終則變為「精薄」「精寒」甚則轉為「精枯」等症，病既更進一重，則治理更難，子息遂亦因之絕望，可不懼哉，

神聖固精丸

專治遺精滑精精薄精寒精枯等症，既能固腎關而補精血，又能安心神以清邪火，兼理小腸膀胱之溼熱，恢復生殖機能，此緣藥性和平，不攻不尅，決非市售普通諸藥毫無補益者所可比擬也，

每瓶大洋一元二角

金斗神聖堂虔製

青島總經理神州大藥房　天津路總店李村路支店
濟南經售處緯五路神州大藥房

福祿壽大戲院　FULUSHOU THEATRE

妙到極趣峯到絕頂情節諧趣唯一偉構

豔福齊天

▲大明星勞勃蒙高萊最新豔情無上大電影▼

米高梅現給全世界觀衆一部熱巨豔片

熱烈的情節輕妙的動作好到無可再好！幽美的背境甜蜜的表情妙到無可再妙！

LOVE

▲注意：聯華特種巨片『續故都春夢』定於下期公映！▼

山東大戲院

時間　二點十一點至循環開映
價目　樓下四角樓上六角一元

廿一日起　連映三天

福斯影片公司名貴出品
滑稽大明星惠爾羅吉士
著力於滑稽表演動作及情節破天荒傑作

夢游故宮

●奇妙滑稽笑話百出諸豔雙絕

●是調笑劑是抑鬱病的良藥

全片除智豔的言詞外，專重情節，述現代人遊千年古宮，其所用物品，古人莫不認為新奇，祟之為魔王，女王且逼欲嫁之，其後兩國相爭，惠爾又把現代戰具去打古時的仗，異想天開，妙到不可以言語形容。

青光

孫總理倫敦蒙難

創造艱辛自古同，人從憂患見心胸，一身生死尋常事，民族興衰繫此中，大智大仁兼大勇，脫離虎口出樊籠，革命志士那怕什麼拆挫，從今後再接再厲必定要貫澈初衷，表的是，倫敦蒙難全歐震動，一個個同情手造民國中國國民黨總理那位孫先生。都只爲孫總理奔走革命漫遊海外，求知不厭來至在倫敦把政治學攻，有一日出門訪友緩步行走，那曉得有清使館的密探暗地裏跟蹤，出其不意驀然答話，推推挽挽就架入了公使館中，孫總理他沈着應變不慌不懼，此身許國何問吉凶，歎只歎祖國沈淪何人挽救，愁只愁民族衰弱何日興隆，我今日身遭大難誤入羅網，好一似平陽之虎沙灘之龍，似這等涼血的動物實在可恨，連個心肝全無只想着貪功，我業經把革命種子努力撒下，同志們必定繼起層出不窮，我如今總然身死精神不死，碧血丹心與那烈日爭紅，唉我心懷大志身担任重，如此死法未免平庸，我一息尚存必須奮鬪，有一線生路亦不放鬆，他們是偷偷的捕我違反國際公法，只要把這祕密傳出我立刻可出牢籠，話雖如此非易事，若得是那個給我把消息通，按下了孫總理愁思萬轉，再表那清公使襲照瑗貪功的老奸雄把謀陷巧計生，參議機密有個英顧問，哈利德馬加脫是他的姓名，他們二人巧施詭計要把總理送，送回清廷去邀功襲賊說哈先生想法子把孫文解回中國去，你我二人升官發財買賣一宗，哈利德帶笑開言說好辦得很，略施小術必定成功，雇一隻汽船在海邊等，把孫文裝在貨箱中，暗暗送上汽船去，千萬嚴守祕密不可走露風聲，襲賊說哈先生妙計眞可欽佩，料想他肋生雙翅也難逸空，襲哈二賊計謀已定，專等機會好送上艨艟，一日一日復又一日，數日間運出使館實在難逢，這也是天不絕我中華應該有救，來了個英僕他的名叫哥羅進屋打掃櫳櫳：：：是總理的救星。

（快板）這位孫總理暗用言語將他試探，你能否將我救出此牢籠，哥羅說先生您是什等身分，爲什麼拘禁在公使館中，總理說我是爲救國救民遭清廷嫉恨，正和那土耳其國的事情相同，清朝皇帝也和那土耳其皇帝一樣，想殺盡仁人義士才大快心胸，救人生命是對上帝應盡的義務，希望你給我送此求救信一封，哥羅聽能非常感動，忙說道先生啊不要失望，我可以冒險給你把信通，怪不得我常見守門的人在鑰匙孔內往裏偷看，大概是窺探動作監視你老先生，請你就伏在床上速速寫信，免得敗露垂成之功，總理說謝謝高情美意，急忙忙伏在床上把書信寫了一封，交給哥羅請你趕緊的送，果然應驗事到絕處又逢生，第二天報上新聞大字登載，揭破了清使館黑幕重重，英政府與清使大起交涉，襲照瑗無言答復只說摸不清，沒奈何只得釋放孫總理，低着頭恭恭敬敬送出公使館中，孫總理脫險之後去訪兩個朋友，就是那孫總理的恩人國父的救星，名字叫康德尼跟康德尼太太，還有一位博士名叫孟生，彼此相見如同隔世，又驚又喜慶相逢，總理說感念大恩如同再造，康孟說這乃是天不絕你我們順天行，總理說爲革命願掉盡心頭熱血，爲革命自必要盡瘁鞠躬，爲革命我就知努力奮鬪，爲革命全不管禍福吉凶，今日我尚非是可死之日，只皆因我革命尚未成功，身旣未死自當繼續努力，求中國自由平等世界大同，這一回孫總理身遭萬險逢生在絕處，留此身領導革命畢竟遂了初衷

微波日記（續）

劉蘭孫

一，搜殺漢奸，此爲重大壓迫之引線，爲愛國健兒身上的惡瘡，必須剿絕的去掉。

二，普遍的訓練民兵，長期柔弱抵抗，已不成功；只有轉向武力抵抗之一途，各處十八歲以上，四十歲以下之中國民衆，均受訓練，注意各種武器的使用法，以便隨時運用奪敵武器，按期由駐該地軍官校閱。

三，國術器械之使用訓練，由設立國術館之處所，派人赴各處，按軍事訓練法指導民衆用白刃戰之武器，以刀劍爲重，生活費由各縣政府發給，其義務的指導人員，發給獎狀，以資鼓勵。

四，抄沒親仇人員及土豪劣紳家產，捐助義軍，或爲各該地義軍費用，購買武器。

五，加抽奢侈品捐稅以該項錢欵，購備軍用品。

六，各處佈陣線，作臨時操演用，將來即爲重要防線。

七，各地貧人願至前線報効者，得經該地訓練後，逐班輸送前線。

八，獎勵新軍用品之發明家，用法，即由該員指導。

九，封鎖各種不關急需及戀愛書籍，助消陣線上及提醒民衆刊物。

十，其將各項欵吞沒者，除提出外，將該無恥人員由民衆組織之團體處刑，潛逃者得偵緝伏法。

唔！中國若眞能如此辦，那可以有相當効益啊！不然則只好坐以待斃：不徹底也是不成功的，尚有善後二項，也是必須注意的。

一，戰死人家產，歸政府處理：遺留兒童，設「塔才院」訓練輔助補充之人員。

二，婦女亦設一收容院，使生活不至危險，「願至後方醫院服務者聽。」並教以相當技藝。（完）

日升後，天仍極寒。——唉！將來的狀況，大概又不知平坦得如何了，索性再打住。

——於困頓的午山——

……再言……

現代危局日亟，極往破壞之途上走的中國：我們確不敢睜開眼看，看了便只有落淚和欷歔。在此迫不及待的一刻，所說的『從容抵抗和消極的對待，以及十年教訓』等迷夢，即證明無效；惟有『全國總動員，』庶幾可挽此頹局。爲國效忠的人，必須子孫及家人有保護，而始能拚上一條性命；否則『苟全性命於亂世，』仇方亦未必盡屠盡殺，故有萬一之希望心而消滅其忠勇之氣。『賤人』們，危急時候，確能兼錄入外籍：『富人們』萬匯欵外洋，誰還來管屠殺，作夢也不能上戰場上——卑鄙的富人。吞欵之輩，非經民衆執法，不足大快人心也。若能堅決前進，總理天上有靈，當不至愁鎖眉尖啊。

（完）

二二，一，十一，之夜中於午山

唾餘錄

爰居

「三百千千」

劉鐵雲老殘遊記，東昌書肆老板有「三百千千」之語。三謂三字經，百謂百家姓，千千謂千字文千家詩。蓋譏侃其書肆之陋也。其實除村塾所誦之千家詩外，餘皆宋元以前人所撰著。清惲子居大雲山房雜記曰，「三字經順德區適子所撰，適子字正叔，宋末入元不仕。」或又傳爲王應麟作，然不見記載。當以惲說爲是。宋王明清玉照新志曰，「市井間所印百家姓，明清嘗考之，似是兩浙錢氏有國時小民所著，何則，其首云趙錢孫李，蓋錢氏奉正朔，趙乃本朝國姓，所以錢次之，孫乃忠懿之正妃，又其次則江南李氏，次句云，周吳鄭王，皆武肅而下后妃，無可疑者。」又陸游秋日郊居詩自注云，「農家十月乃遣子入學謂之冬學，所讀雜字百家姓之類謂之村書。」是百家姓一書在南宋時已成極普遍之蒙學課本。千字文梁散騎常侍周興嗣撰，梁書周興嗣傳，「銅表銘，柵塘碣，北伐檄，次韻王羲之書千字，並使興嗣爲文，每奏，高祖輒稱善，加賜金帛。」千家詩本宋劉克莊選本，今曹氏刻棟亭十二種內有是書，然晚近村塾之千家詩則不知何人所選，以其所收之詩考之，當爲清初人。吾鄉又有所謂日用雜字者，其開首二句云，「人生天地間，莊農最爲先。」其中敍吾鄉農家之事極詳，乃以白話及諺語之筆述之。今之提倡白話文及書籍文學諸君，其留意焉。（未完）

社會小說 狂瀾（十四）

超湘著

第一章

當兒子的想着怎樣的去做官發財，以養老太爺老太太；又想怎樣的積纂財產傢私，使少爺小姐吃着不盡。另外還有想着光宗耀祖，周卹親族。一個人就算你有天大的才能，只要你的家庭觀念一濃重，你必定沒有餘力餘心，對社會國家服務的。並且是每一個人想着做官發財，顯親揚名，積纂傢私，好教兒女吃着不盡。一人得志，便要有許多人家遭殃，因爲一個人要發若干財，當然須有若干人破家，才能成全他。」李翔說到這裏，才把剩的半杯水喝完，蓋子遞給了明遠。接着又說：「我知道你們九人之中，有的家庭裏希望你們求功名富貴，有的家庭祇希望你們當會吃會穿不會動作的少爺，總之脫不了我以上說的那幾個例子。可是你們睜開眼看看，將來的社會，和中國的前途，你們若再想去博取功名富貴，顯親揚名，或五穀不分，四體不勤，當少爺小姐，你們必成爲社會國家的罪人。所以我希望你們幾位，將來要一反從前的教條，不作發財做官的打算，不作少爺小姐的思想；你們要將自己的身子獻給社會，把家庭觀念看輕些使他在國家觀念社會觀念之下，那樣中國才會有興起的希望。可是一說叫你們把家庭觀念看輕，社會上便馬上要罵你們是大逆不道，或不孝不弟的禽獸，你們假使意志薄弱，那無疑的是會被環境征服，重新幹起以家庭爲本位的事業來。（未完）

商情

一月二十日各貨行市錄左

▲七產 午前期市

貳月生米	九四二五
叁月生米	九六二五
貳月生油	一九八
叁月生油	二〇二

後市

叁月生米	九六五

▲現貨市

廣幫辦博山生油	一八八
太安生油	一八七
汶口生油	一八六
西洋辦金口/王台生米	九二五
青口生米	九一
大路生米	八八
高密/平度生果	六八
東洋辦青口生米	九一
金口/王台生米	九二五
本街辦濟南生米	九二五
西南口生米	九三
金口生米	九二
卅二粒生米	一〇四

午後期市

貳月生米	九四六三
叁月生米	九六五
貳月生油	一九八

▲棉紗

20銀月	二〇八．五．
20寶船	二〇八．
20五星	二〇八．
20宮女	二〇七．五．

▲本市行情 同泰昌行單

16銀月	二〇三．
16五星	一九九．
16寶船	一九九．
16寶來	一九七．
32花蝶	二四八．
32銀月	二五二．
32寶船	二五二．
42立馬	二七六．
42水月	二七六．
五天申票	一〇一七
電匯申	七一〇五
銅元	三三五
上海票	九九七五
山東票	九九七五
大連票	一〇二四
天津票	九九七〇
烟台票	九九三〇
威海票	一九〇〇
香港票	一〇七〇
羅洋	九九〇〇
立人洋	一〇二〇
20小洋	七八〇
新加坡	一八三
微金鎊	二三二
美金鎊	四七二
美金票	四八五
大銀洋	四五〇
英金票	一五八
英金鎊	二二二
日金鎊	二二二
非律濱	二三五

▲本市金票期市 三十號期

午前	九五二〇
午後	九四二〇

義聚合錢莊行市

（上海）華壹氏大藥房

出品良劑

君受感冒症了請速購服

去熱散 此散主治傷風感冒受寒發熱及一切熱症倘患以上各症務要想准購服去熱散功能恢復體溫原狀驅除一切邪熱內淸外表之良藥也

▲每包定價大洋三角▼

公子肚痛乎快快購服

敵積丹 一服即愈此丹主治蟲積食積氣積水積寒火凝滯及一切積聚腹痛故凡老狀童年每患腹痛不外乎以上各症請購服敵積丹乃是根本治療驅蟲消積之佳品也

▲每盒定價大洋三角▼

（代售各處商店藥房）

分行駐青島中山路長春堂內樓上

歡迎代理簡章函索即寄

面友

白嫩肌膚

防除雀斑

美容如此多 全功於「面友」

注意 「面友」瓶樣今已改變惟各商店新老瓶樣皆有出售購者必須認明「面友」二字方是眞貨 上海北京路九六號百昌行啓

「面友」根據皮膚學之精理特選名貴原料——秘方製造。潔白芬芳。不油不膩。搽後不必敷粉。皮色之白嫩勻淨則遠勝之。旣簡單又經濟。化妝品中。絕無僅有。各大公司洋廣貨店藥房德廠均有出售 分大瓶小瓶二種

青島總經理神州大藥房

淋病

無論新淋久濁 凡手術注射及任何白濁丸藥不克奏效者 請即購服 德國空前發明淋病特效聖約

梅濁尅星

五淋白濁六小時奏效

全球名醫三萬人臨床實驗熱烈採用三千二百萬病家自療証明絕對特效現在世界上還沒有這樣進步的製劑 閣下請即早些購服必得美滿之效果

上海白克路 柯爾登洋行 獨家經理 每盒二元五角 函購寄費加一

贈券 55 茲奉上郵票十分請寄下梅濁尅星樣品一份及淋病療養新書一冊此致上海白克路柯爾登洋行 姓名 住址 蓋章

青島批發處漢成藥房 四方路六十八號 電話四五一二號

各大藥房均有出售

各埠大藥房均售

麥底哥

專治新舊白濁

功效萬靈萬應

上海科發大藥房監製

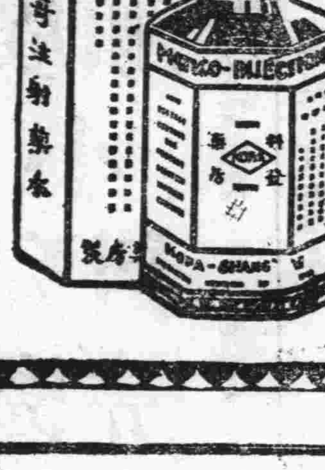

白濁注射藥水

欲使男女容顏美麗身體強健者
請喝本舍自製之牛奶山羊奶
▲滋養豐富▼　▲氣味醇厚▼
▲清潔衛生▼　▲價廉物美▼
冬季大減價
（一日兩次）（發送不誤）　電話三〇〇四號　三〇三六號
青島牛奶舍
本店　堂邑路十四號正金銀行前
同支店　遼寧路百廿六號日本大廟前
同牛奶場　市外太平鎮北頭

美國信義會醫院

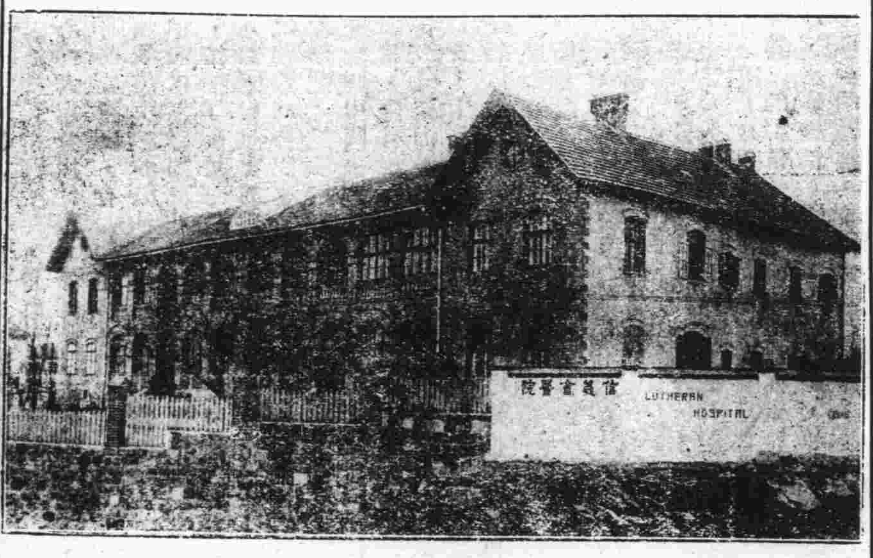

地址　城陽路一號　電話三二八〇號
診病時間　下午二點至三點半　初診收掛號費一角　復診收大銅元五枚　除注射外概不收費
住院　病室清潔看護週到　普通病室每日院費五角　醫藥飯衣服床鋪等費在內　特別病室每日三元
手術　病者若須施手術時　有手術費自二元至二十元
產科　無論晝夜遂時可入院　收生費五元
分院　台東鎮清和路六十號　診病時間下午四至五點　西大森雲南路一百十二號　診病時間上午十至十二點

新盛泰皮鞋廠
特製新式彈簧皮鞋

中山路　電話二九八八

〇價廉味美〇
中國山東烟公司出品
泰山牌香煙　老虎牌香煙
地址：大港一路　電話：三三三一

鈴木齒科醫院
X光線齒科　齒科外科　內科
青島觀海一路二號　電話二〇四三番

註册商標

印刷界的同胞們？
你們要解決金貴銀賤的問題！
第一要決心採買國貨油墨。
駱駝牌油墨為國貨油墨中的大王？
因其出品精良，價又低廉；
愛國的同胞們，請注意罷。

上海
華生國貨油墨公司出品
山東省
遼古商行總代理
總行青島天津路新十一號
電話二〇〇六號
分行煙台二馬路河西崖
青島特約分銷
華昌大南紙印刷局
北路八號電話四四二八
濟南分銷
三合紙行
院西都司門口電話一九零九

大連汽船出帆
▲大連行
大連丸　一月二十日午後一時入後五時出
奉天丸　一月二十八日午後一時入後五時出
長春丸　一月二十三日後一時入五時出
▲上海行
奉天丸　一月二十二日前八時入正午出
大連丸　一月二十五日前八時入正午出
天津丸　一月二十三日前八時入後五時出
長春丸　一月十九日八時入後五時出
▲芝罘天津行
天津丸　一月十六日前八時入正午出
▲芝罘大連行
濟通丸　一月二十八日前八時入十二日前十時出
山東丸　大連長崎基隆高雄線　一月廿八日大連出帆（長崎不寄港）
山西丸　一月十八日大連出帆
電話　二七二七號　支店長　二五六三號　輸出　二一三六號　船客　輸入　夜間

大連阿波汽船出帆廣告
大連　芝罘　威海
第十六號　◉共同丸　一月十八日午前入　一月二十九日正午出
第廿一號　◉共同丸　一月二十五日午前入　一月二十七日正午出
阿波共同會社
代理客票　普濟通　邸縣路二十二號　電話二五四二　二四四三

正及其時
君有空地擬建房屋乎？君有市房欲翻造門面乎？現時製圖，明春開工，則夏季出租，正及其時，本工務所有建築師，有工程師，為君設計，能於堅固，美觀，適用，經濟各方面，充分注意，使君滿意，如承委託，竭誠歡迎。
湖北路三十三號
榮青工務所

建築師張景文啓事
實業部登記
本建築師承工務局註册承辦繪製大小樓房上下水道各等圖樣及監工估價等事並代理買賣房產如有以上項事見委請惠臨湖南路三十二號魁記工務所接洽可也繪費公道定期不誤
電話四八零四號　青島魁記工務所　建築師張景文謹啓

建築工程師欒子瑜啓事
本工程師承工務局以建築工程師註册承辦繪製房屋及圖樣監工估價等事如蒙各界以平樓房住宅店舖戲園工場及上下水道等設計繪圖事務見委請惠臨平原路八號本工程師繪圖部接洽可也　電話四七九六
青島瑜記暇房繪圖部工程師欒子瑜謹啓

大港倉庫出租
茲有倉庫一所即在大港海關隔壁地點優良極合堆棧之用且建築堅牢價格公道如願承租請移駕湖北路廿七號甲中華平安公司面洽可也又敝公司另有大宗房產地皮出租或出賣均可
中華平安公司啓　電話五〇六二號

純精咳嗽藥水
善治咳嗽痰喘　五癆七傷　神虛氣弱　胃呆食少　先天不足或病後欠補等症　其效如神
德商凌基藥房　中山路一五五號　電話四七七五號

（注意）劈柴院綢緞便宜
本號特由江浙各省辦來最新式國產綢緞花樣繁多　不及細載如蒙惠顧　不勝歡迎
劈柴院西首路南　永德成綢莊謹白

齒科醫學專門　陳寶瀛牙醫生
牙痛　爛牙止痛劑　屢試屢經驗　奏效既神速　擔保永斷根
拔牙　局部麻醉劑　毫不動聲色　拔時無痛苦　亦不多出血
鑲牙　咀嚼食物輔助發音亭美風姿保險舒適耐久
寓所膠州路西口
院址中山路交通銀行對過

富田眼科醫院
醫眼失明實人生之不幸並失世間全部之快樂本院開業以來治癒華人眼病者不計其數近日添設華人精通日語者執其事務不但於病源陳答毫無隔膜對於治病上有不少之便利也
青島東阿路五號正金銀行鈴木商行橫街
院長富田要　電話三六一九號

神內醫院
敝院自去歲開幕以來頗蒙各界歡迎對於中外患者之醫治無不盡心竭力治療院內設備完潔僕役殷勤看護格外周到隨呼隨到無不應時而來能使患者心裏爽暢立刻即愈並有精通華語醫學關於病源問答毫無隔閡於治療上亦頗覺便利
主治　內科　小兒科
科目　皮膚　花柳科
門診　午前八時至二時
外診　下午隨時
院長　神內正範
院址　青島德平路十號　電話四七五七號

欲請產婆者注意
茲有產婆遠藤石子　精通華語　曾在日本產科專校畢業　及各大醫院實習甚久　在本埠開業爵已數載　經驗宏富手術靈敏　遇有難產　尤為專長　現住廣西路二十七號三樓王寓　電話四七五九號

專治內科　兒科　花柳病科
並專用新法戒除鴉片嗎啡等癮限期出院毫無痛苦
診療時間　午前八時十二時　午後五時七時
院址　德縣路三十二號　市政府西側面　電話四六〇四號
若槻醫院
德國醫學博士　市立醫院特約醫師　若槻寬隆

博愛醫院
◉治療科目　外科·皮膚花柳科·耳鼻咽喉科·內科·
◉治療時間　上午八時至下午八時但急症例外·往診隨請隨到·
◉房室設備　病室清潔·設備完美·看護周到·
院長　醫學博士飯田芳亮
副院長　醫學士張桐林
院址　聊城路五十七號　電話三七〇一

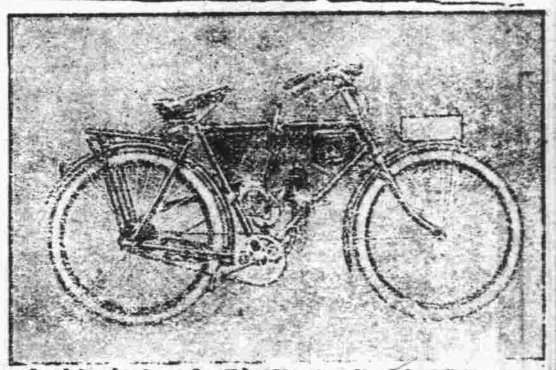

本行新到雙輪腳踏汽車既能用汽飛馳亦可以足踏轉一當二用便利非常此機係鷹牌大飛輪製造廠所發明其優點如何徵之鷹牌飛輪之完美無缺可想而知茲為創銷起見定價低廉諸君一試方知言之非虛也
青島館陶路
山東總經理德商大成洋行啓　電話二一六七號

華德泰照相部
青島海泊路　電話二〇三二
本號經理照相材料
手提快鏡專門技師
日夜攝影電光放大
代客冲晒取價最廉
倘蒙賜顧無任歡迎

機會不可失
際此春光明媚正是學習研究攝影之大好機會本行為提倡攝影術起見將三寸柯達鷹眼鏡箱特別廉價每只大洋六元附送120軟片二捲並贈柯達攝影雜誌半年及美國照相材料無不應有盡有以供研究之用也
天眞照相材料行　青島中山路

新鮮羊奶出售
觀海路廿三號　德國飯店　電話三九五七

裕東煤號專售
淄博章雜上等焦煤
批發零售價目克已
如蒙賜顧請呼電話
四三一四本主人啓
小港沿二十五號

康樂女醫院廣告
本院專治（內科　外科　婦科　產科　小兒科　眼科　耳鼻咽喉科　皮膚花柳科　注射　各種藥針）
診症時間（每日下午二時至六時　星期上午九時至十二時下午停診　急症及接生隨請隨到）
本院備有上等養病房數間最適生產及養病之用住院單獨易隣敝院接洽爲荷
地址中山路一七一號
電話日間三三四二　夜間四一四七號
院長女醫學士高欣榮謹白

廣瀨小兒科醫院
院址　觀山路五十四號　電話一八一九號
小兒科　乳兒科
門診　午前　午後
出診　入院應需
院長廣瀨徹夫

介紹推拿女醫士
曹文炘女醫士向在上海學習推拿爲人治病著效驗現在來青設立診所推廣醫術女士爲名門閨秀學業甚佳對於推拿手術尤所擅長舉凡老人患痰嗽女血氣小兒腸滑諸症爲醫藥難求速效者尤有手到病除之妙即或身體疲勞精神委頓一經推拿亦無不立時煥發同人等知之較悉用以介紹並列醫例於後
診所江蘇路十九號　即膠州路口　市立醫院斜對過
診費　門診一元六毛　出診三元六毛　車費在內
診期　門診上午九時至十二時　出診下午三時至六時
介紹人　丁敬臣　呂月塘　宋雨亭　余次庚　陳叔爾　黃穀三　徐仲霖　向禹九　翠仲瀛

天寶銀樓
專兌上字十足赤金精製金銀首飾器皿選辦珍珠翡翠鑽石兼收各國金幣砂金
膠州路三十八號　電話二二四四號

萬寶銀樓
本樓甲字十足赤金加色紋銀時樣首飾眞珠寶石鑲嵌玲瓏中西器皿價格從廉
北平路路北　電話二七七八號

愼德成
綢緞皮貨店廣告
本號新到大宗皮貨定價低廉　招待誠摯　倘蒙賜顧無任歡迎
地址中山路　電話三七二一　四五七六號

洪興德綢緞皮貨莊
貨眞價實　言不二價
本號新到國產綢緞歐美呢絨化妝物品以及各口粗細皮貨　定做時式大衣斗蓬備有禮券以供社交倘蒙惠顧竭誠歡迎
海泊路中　電話二五四八號
本號主人謹啓

出租
德縣路一號完美帶各式家俱之房屋出租租價低廉有合意者請至觀海路二十三號德國飯店詢問電話三九五七號